工商晚報
THE KUNG SHEUNG EVENING NEWS
督印及承印：工商日報有限公司
地址：香港德輔道中四十三號
電話：編輯部：式六七八九　採訪部：二五二五二　營業部：式四式九六　廣告部：二式一六〇　社長室：式五四九五　電報掛號：二〇七五　郵政信箱：六十二號
新聞紙第七六六一號

今日發刊「馬經專欄」出紙一張半

大聲宣述間諜活動 蘇俄內部不安 醞釀作新冒險
也可能是對冷戰採新行動預兆

【紐約三十日美聯社電】蘇聯宣傳機構刻正再度大聲宣述間諜活動，蘇聯於過去採取此項行動時，通常表示某種重大之事件正在克姆林宮之內日趨洶湧。此次行動可能再度此一情勢。蘇聯宣傳之間諜恐懼，過去曾遵循某種型式，有時表示克姆林宮之困難，有時為蘇聯對冷戰採取新行動之預兆。現時之情形可能為後者，一次新之冷戰行動可能於何時發生。惟莫斯科高階層發生困難之可能性，亦不可予以抹煞。共黨本身刻已處於困難時期之邊緣。此事當與六月間討論內部青年與知識份子反叛問題之俄共中全會及七月間與北平代表討論中共雖於相處之棘手問題之會議有關。為應付此等困難（及可能蘇聯統治集團內部發生爭論之問題）計，蘇聯宣傳機構可能故意放出煙幕，俾使蘇聯民眾專心注意此事及轉移外界之注意力。

拉曼今會蘇卡諾 商解決兩國歧見
美對兩人會談表示樂觀態度

【東京卅一日路透社電】馬來亞總理拉曼之官方發言人稱：拉曼將於今天與印尼總統蘇卡諾，在此東京之首次會談中「聚首一堂」。該發言人稱：此兩位領袖將於今天當地時間上午九時卅分在日本外相大平正芳之官邸進行會談。據發表拉曼之聲明說明，表示相信此次與蘇卡諾之會談，將「有助於增進兩國之和平與親善」。該項聲明稱：「余將以誠意謀商和平及希望達成此項目標。蘇卡諾總統本人，顯然亦欲重建兩國間正常之關係。」該發言人稱：會談氣氛可能保持平靜，實屬適當，印尼發言人，亦在東京表示同樣之願望。

【東京三十日美聯社電】馬來亞總理拉曼，於星期四晚抵達此間，俾與印尼總統蘇卡諾就馬來西亞問題舉行會談。此項問題，使到該兩人及馬來亞與印尼兩國發生分歧。雖然未有宣佈若何正式議程，但預料蘇卡諾與拉曼兩人，將於星期三晨開始舉行會談。

【曼谷三十日路透社電】馬來亞總理拉曼，於今晨十時飛抵此間，首途前往東京。拉曼經於今晨十一時離開曼谷，首途前往馬尼剌及東京。

【華盛頓卅日合眾國際社電】美官員星期三日稱：印尼總統蘇卡諾與馬來亞總理拉曼，在東京開會討論馬來西亞新情況，係一種積極之姿態。國務院官員稱：此表示彼等有誠意解決彼此之紛歧意見。拉曼係堅持馬來西亞聯邦定於八月卅一日成立。此聯邦包括馬來亞、星加坡及婆羅洲之英屬沙撈越，與北婆羅洲。

【東京三十日路透社電】據印尼總統蘇卡諾發言人稱：印尼總統與馬來亞總理拉曼之會談，將於明日在日本外相大平正芳之官邸舉行。大平正芳於五月廿九日曾告知各報記者，謂日本政府與印尼及馬來亞領袖之會談，並無若何關係。日本外務省發言人稱：就渠所知，外相之官邸未被擇定為會談地點。該印尼發言人於被詢及所傳，蘇卡諾總統願意依照某等條件，放棄反對馬來西亞聯邦之消息時，表示渠雖不欲加以評論。

【馬尼剌三十日美聯社電】據首途前往東京之馬來亞總理拉曼稱：渠與印尼總統會晤，無若何歧見。拉曼曾在此間逗留一小時，俾在機場與菲律賓總統麥卡柏高會晤。麥氏一如蘇卡諾者然，係反對成立馬來西亞聯邦。拉曼談及渠與蘇卡諾之會談稱：余意以為一定從此次會談獲得若干良好之事情。現可能有若干事情，渠（指蘇卡諾總統）需要與余坦誠會商。渠並謂：渠並不知此次會談，係屬何事，及蘇卡諾總統對於建議舉行該等會談，其心目中係有何項計劃。有詢及渠是否將考慮將馬來西亞聯邦之成立日期延展至八月卅一日之後，該馬來亞領袖反提出詢問，謂「為何原故」？渠並謂：渠並無建議與印尼及菲律賓成立一項不侵犯協定之若何意向。拉曼並謂：渠希望在東京逗留三天。渠強調說明渠與蘇卡諾之會談，並非係旨在除越麥卡柏高建議在此間舉行之三國高峯會議。渠謂：舉行該項高峯會議，係至關重要。

【東京卅一日路透社電】馬來亞總理拉曼在東京訪問之第一天，其時序表如下：上午九時三十分，偕同馬來亞外交部秘書沙里斯與蘇卡諾總統舉行初步會談，至於該印尼總統則由外長蘇班特里奧同行。上午十一時，向日本首相池田勇人作禮儀上之拜會。下午一時，參加禮拜五之祈禱。下午四時，拜會外相大平正芳。下午五時或五時三十分舉行記者招待會。拉曼於晚間並未有若何約會。

國防特捐下月期滿 政府決定依限停徵

【台北訊】財政部政務次長謝耿民告訴記者：國防特別捐將決於本年六月三十日以後，依政府規定全部停止徵收。行政院院長陳誠於本年五月十六日行政院八一五次院會上指示：國防特捐徵收條例依該條例第六條的規定，定於本年六月卅日停止實施。

麥美倫申明立場 無意會見戴高樂

【倫敦三十日路透社電】英國首相麥美倫，本日告知下議院，謂現時並無與戴高樂總統早日舉行會談之若何計劃。一個工黨議員詢問麥美倫是否認為時機已成熟，「俾能採取若何積極步驟，與法國重新建立傳統性之友誼，及停止在歐洲共同市場會談崩潰後所引起該等個人情之影響」。麥美倫促請該詢問者注意渠曾與該法國總統舉行多次會談。

醫生替教皇診病

教皇若望廿三世私人醫生加斯巴里尼，於五月廿八日離開其寓所前往梵帝岡訪問在臥病中之教皇。渠曾在該八十一歲高齡羅馬教皇病榻旁逗留兩小時。梵帝岡一項聲明，謂該等醫生並不認為需要發表一項公報。上圖為加斯巴里尼醫生離開其寓所時與各報記者會談時之情形。下圖為教皇若望於五月廿六日在最近患病前將其演詞錄音，以便由梵帝岡電台廣播。（美聯社）

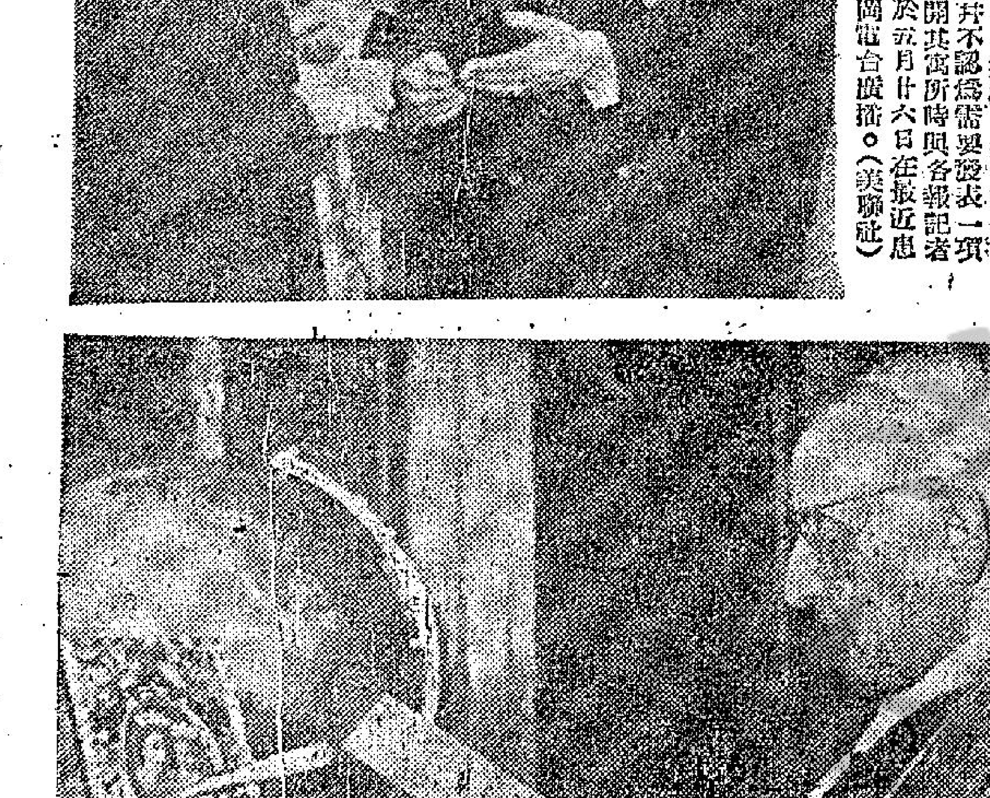

印尼的怪現象
如要結婚 必須獻死老鼠
輿論抨擊認為不當

【耶加達三十日路透社電】爪哇中部加郎根市政府，規定任何男女須登記結婚或辦離婚，必須交出廿五隻老鼠。這規則由官方安塔拉社所報道，乃是印尼之滅鼠運動，防止鼠疫。據說該地區的鼠患經已破壞了許多禾田。這一措施立刻引起輿論批評，雅加達之社會日報說：「我們同意從速消滅老鼠，但承認老鼠是魔鬼，婚姻則極為重要，兩者聯繫一起，是否適當？我們覺得難以想像，喜氣洋洋之新娘或新郎，要掘穴搜索老鼠，想清除鼠患，當然尚有其他方式。」

【曼谷卅日法新社電】永珍來人說：寮國三軍聯絡處通日大舉拘捕各夜總會舞女及按摩女，並以無入境證罪名遣返泰國，該批舞女被補後，永珍夜生活冷落不堪。

【倫敦卅日路透社電】假使青年人之行為及道德水平仍然沒有提高，英國將會充斥着白痴及畸形嬰兒。該項警告係英國一個專責研究青年行為之醫藥協會一名會員，在一份青年雜誌上撰文提出。該文作者說：性病的增加，是產生此項形勢之原因之一。

混水 摸魚 竟被 噎死

花蓮縣吉安鄉義昌村九鄰四十九號的六十七歲山胞周大進，於二十七日下午在其家附近的小溪中摸魚，當他捉到一條小魚後，他因未帶魚簍，無處置放，遂將這條小魚的魚頭含於口中，繼續摸魚。不料這條魚忽然一陣掙扎，竟卡進周大進的喉嚨，活活將周大進噎死。現在案由花蓮縣吉安警察分局處理中。

美報要求當局支持我國反攻

【本報訊】紐約消息：今天紐約每日新聞建議支援蔣總統「一向前進行其長期計劃的對中國大陸的反攻」。該社論說：「為何不予他幫助？」社論指出：「一是由於共產世界正在『搖擺不定』，現在是自由世界在所有前綫採取攻勢的適當時刻。」社論的全文如下：「……在冷戰中，事情正對我們這一邊有利。……」

天氣 潮水

預測今日大致天晴或和緩之西南風，有陽光，午間潮濕。今晨七時室外溫度為八十二度，濕度百分之八十二。昨日溫度最高九十六度二，最低八十度一。今晨十時溫度為八十六度。
高潮：上午七時十分　下午四時三十三分
低潮：上午十一時廿分　下午十一時五十九分

美兩名探險家返抵加德滿都

攀登埃佛勒斯峯之美國人安索爾德（戴帽者）及比索普，因受凍傷而於五月廿七日由直升機運抵加德滿都一醫院合階，敘述彼等征服埃佛勒斯峯之經過，旁邊為彼等之太太。（美聯社）

政院會議通過 調整外部人事

【本報訊】台北三十日中央社電：行政院今日院會中通過，特任許紹昌為駐巴西國特命全權大使，任命朱撫松為外交部政務次長，楊西崑為外交部常務次長。

【本報訊】紐約消息：中華民國新任駐巴拉圭大使楊雲竹，昨晚赴該國首都亞松森。駐巴西國大使李迪俊，另有任用，應予免職。李迪俊大使的新任命，行政院尚未發表。

加斯特羅與克魯 參觀蘇火箭基地

【莫斯科三十日路透社電】蘇聯塔斯社本日透露：克魯曉夫與加斯特羅兩人，曾訪問「蘇聯戰略火箭部隊之一個基地」。該兩個領袖曾偕同蘇聯國防部長馬林諾夫斯基及火箭部隊總司令克羅洛夫同行，彼等曾參觀新型火箭設備。一個地區司令官曾向克魯曉夫與加斯特羅兩人報導情況。克魯曉夫與加斯特羅兩人，並曾在一個軍區基地面前部隊之演說情形。

最後電訊

【東京卅一日美聯社電】印尼總統蘇卡諾及馬來亞總理拉曼，本日就成立一個馬來西亞聯邦爭執之建議，開始舉行會談。

【東京卅一日合眾國際社電】中華民國奧林匹克委員會委員郝更生於星期四日稱：郝氏在東京出席一九六四年世運會問題與國際奧林匹克委員會會議後，將取道前往瑞士洛桑參加國際奧委會會議。

【西貢三十日合眾國際社電】越南政府發言人宣稱：三十日在越南之戰爭中「由於戰術一方面勝利之一切指示」，吾人之朋友刻在此次戰爭中獲得勝利。

【華盛頓三十日美聯社電】美國陸軍於星期四日透露稱：伯明罕種族暴動之後，派往阿拉巴馬州麥克利蘭堡之陸軍部隊三千五百人中，約有四百人刻正奉命撤退。據一軍部發言人稱：若干由喬治亞州賓寧堡開出之「小陸軍單位」，已於星期四日奉命離開阿拉巴馬州安尼斯頓城附近之陸軍基地。

【倫敦三十日法新社電】英首相麥美倫今晚首途赴蘇格蘭度假十天，國會假期由明日開始，至六月十六日復會。

渡過數次危機後 教皇病況有起色
希望能夠看見大公會議完成

【梵帝岡三十日美聯社電】梵帝岡於星期四晚宣佈：教皇若望廿三世之病況「繼續獲得進步」。其私人醫生謂：渠希望看見大公會議獲得完成，該會議定於九月八日再次舉行。但渠之醫生勸告渠要極度小心，謂渠仍然衰弱，及勸其繼續臥床休息。但渠未有臥床。此等在一項使到教皇瀕於死亡危機後所發展之事態，在梵帝岡引起一種抱有希望之樂觀心理。居高位之樞機人員，均談及教皇將再擔任其例行事務。該年八十一歲高齡教皇，正顯示其「鐵的臉與威的意志」。教皇現經由靜脈注射，俾獲取營養。渠之醫生謂：渠須臥床一個星期或十天。彼等認為渠病勢發展，渠此次患病，在過去六小時會產生數次危機。

【梵帝岡三十日合眾國際社電】教皇若望深知渠患有可能證明係屬致命之胃癌腫，渠曾告知其醫生稱：「彼等謂余患癌腫。天主之意旨，必需達成。余希望結束大公會議及在世界獲和平，但對余本人實不必感到憂慮，因余現已收拾行李，準備隨時入世。」

美記者深入海地
秘密訪問反政府領袖
他如今宣佈海地的獨裁者是天字第一號的人民公敵，並且也成為了他的死對頭。

上週間，一個落雨的晚上，在恐怖威嚇下的太子港，有兩個美國報紙的通訊員，偷偷地被帶領至反政府黨領袖克里曼巴鐸的秘密機關，和他們會面。巴鐸從前是海地大獨裁者杜華利的左右手人物。如今，他宣佈杜華利是天字第一號的人民公敵，成為了他的死對頭。

巴鐸在秘密機關中，全身穿了一件底衫和一條短褲。足登一對涼鞋，上腰間掛一枝短鎗，搖來晃去。他跑到大門口來會見他的訪客。他是杜華利幼弟的跟班。

「我有的是人和鎗，足夠推翻這個獨裁的傢伙。」巴鐸大言炎炎地說道：「在海地，百份之八十以上的人民，附我們。不久之後，我們便可以動手了。」他說他打算就要發動一連串的攻擊，希望能夠迫使美國派到靠近海地海岸外面的戰艦上的兩千名的海軍陸戰隊登陸，候命了好幾個星期的巴鐸並不想利用那些陸戰隊來打倒杜華利。「他們說得太多了，」他說：「但做得太少了。」巴鐸談及最近發動的反杜華利的恐怖行動，包括兩次杜華利兩個孩子在學校上學時候，未能成功的襲擊行動。他說，他們的原來目的，是在把杜家小孩綁架到手。然後對杜華利說：「如果你想要你的兒子生還，就馬上滾出政府的大門。」但可惜的是，我們的人一到達預定的聚會的地方稍遲，以致功敗垂成。當時，負責執行這項任務的人，有我的兄弟，另外的一個人和我一共三個。結果，我們祇把他的衛士鎗殺了。

巴鐸能說出發音相當準確，但有點斷續的英語。他談及他的對海地未來的計劃。他承允於「推翻了杜華利六個月之後」，即舉行人民自由選舉。「我一定廢止軍事統治。改組軍隊和警察。並將專自獨裁者之手的政權，交還給人民。當然，我們不能做到樹立一個為美國人所瞭解的民主政府，但是，我們可以有個公正的政府，不強迫人民的財富，以和施行恐怖的政治。」

他這一番話，說得似乎老實與中肯。但懷疑的觀察家，追憶巴鐸從前，不但祇是做了三年多杜華利的熱心的刀斧手，並且還替他一手建立了野蠻的登登馬各特斯兵營。這一次的會談，自然也引起了美國國務院中不少的要動腦筋的地方。有一個官員發表他的意見，說道：「他是個不容易應付的傢伙。」對海地熟識的專家，也害怕巴鐸統治了海地之後，比較杜華利還要壞。

同時，實行巫道教的獨裁者，仍然擁有很大的勢力。他依然得到有組織的農民示威者的支持。他的以玩弄鎗桿為生的軍人也在擁護他。巴鐸曾派人潛入城中向那座臨時政府為示威農民的住宿地方的學校，投擲炸彈。可是，那些放縱的示威者仍然毫不為動，繼續歡呼。

上週間某天，杜華利離開了他的皇宮式宮殿之後，他在路上，突然停了下來，向一個農婦，擁抱一番，說了好些親切的話。稍後，他到了一堆為數約五千人的唱讚歌的海地人民群眾之前。他們每個人頭上戴着一件草帽，帽沿寫着他的名字。在舉行「全國人民慶祝杜華利之月」的慶祝儀式，這個獨裁者，向他們發表一篇溫和的演說。他提出，在他的新經濟政策之下，他們可能仍要過着一些清苦的日子。他並且要求海地人民，將他們的資源，貢獻給國家。這個獨裁者，並曾提及對任何的外國援助，均表示歡迎。但條件以不干涉海地的主權為限。當時沒有外交官員在場聆聽他的高論，大家都不來參加的了。

上週末，美國駐海地大使雷蒙霍爾斯頓，飛返華盛頓述職。許多人以為他不再回到太子港的任所來了。美國曾援以停止援助海地的支持，希望能影響這個獨裁政府的存在。同時鼓勵海地的流亡人士，並敦促歐洲各國和杜華利政府斷絕關係。如今美國政府重新致力使美洲國家組織有所行動。但是拉丁美洲已表示了不願過問這件事。不過最近美洲國家組織的秘書長，烏拉圭代表祖士莫拉邦說道：「如果美洲國家組織調查委員會，或任何其他會員國能提供證明，海地確已發生國內的騷動。我將會效應這種情勢，認為足以危害到美洲的和平。要求美洲國家組織採取行動……我相信，美洲國家組織，是會義不容辭有所動作的。」

海地反政府份子

蘇俄對寮國態度 英法均表示快慰
目前寮越共黨同受中共擺佈

【巴黎三十日法新社電】法國外交部發言人今天對蘇聯決定加入英國呼籲寮國各黨派解決其歧見，而放棄蘇聯前此所堅持將反美指摘列入該項呼籲之內一事，表示歡迎。該發言人表示：希望各有關黨派將響應此項日內瓦會議共同主席之呼籲。渠稱：蘇聯之決定，可能表示心理之改變。法國官員前此曾假定蘇聯已不復對戰鬥寮國或北越發揮任何影響力。而幾乎將寮國和解之機會一事予以勾銷，由於昨天之行動，北越似乎完全在中共節制之下。該發言人稱：此項對寮國局勢之悲觀估計，可能必須予以修改，但渠警告不可過度樂觀，昨天聯合呼籲將引起何種反應，吾人可拭目以觀。

【倫敦三十日合眾國際社電】英外相荷姆今天讚揚英蘇兩國對寮國問題之聯合公文為一種令人歡迎之舉，日內瓦寮局會議共同主席合作之行動。荷姆向下議院發表聲明稱：「余以日內瓦會議共同主席之身份，與葛羅米柯同意以一項聯合公文致送寮國總理，此項公文呼籲寮國所有黨派，即刻設法達成協議及予國際管制委員會以充份合作及方便。兩位共同主席同時贊成呼籲寮國各黨派下令停火及恢復該國之現狀議者然。」荷姆稱：渠已接獲國際管制委員會有關寮國最近事件之報告，惟該委員會之波蘭委員，「不準備簽署，並不準備合作。」荷姆稱：渠曾兩度會見波蘭大使羅辛斯基，並請渠告知波蘭政府，研究此項報告，以期向葛羅米柯提出應採取何種行動之建議。渠稱：渠會見波蘭大使羅辛斯基，並請渠告知波蘭國際管制委員會之波蘭委員，應與印度及加拿大委員合作，此點至關重要。

【永珍三十日合眾國際社電】寮國總理蘇發那佛瑪，於星期三接獲英蘇兩國之一項聯合和平呼籲，渠經已採取步驟，俾與共黨巴特寮開始談判。蘇佛瑪謂，渠將以一封信函連同該項呼籲之副本，致送該委員會有關寮國戰鬥與寮國領袖，請求舉行另一次會談，並在瓦甌平原實行停火。

【倫敦三十日路透社電】英國外相荷姆今日稱：英國政府對於中立派寮國總理蘇發那佛瑪，恢復其國之和平與和諧之努力，將繼續假以所有可能之支持。荷姆在上議院發表關於寮國之一項聲明。渠稱：英蘇兩國昨日聯合致蘇發那佛瑪親王之公函，乃一九六二年日內瓦會議共同主席間之一種從新合作。

尼赫魯覺悟了 將與我國修好

【東京卅日合眾國際社電】據接近中華民國總統方面之人士稱：中華民國認為印度關係之改善，其主動必須由印度採取。該方面人士謂：蔣總統並不反對與印度總理尼赫魯重新修好，但渠認為：該印度領袖必須採取第一個行動。印度為承認中共政權之第一個非共黨國家，由於尼赫魯在第二次世界大戰期間會對蔣總統有援助與友好之諾言，故其此種外交行動，更使人憤激。

印度與英密談 請求軍事援助

【倫敦三十日法新社電】印度國防與經濟調節部長克里斯南馬查里，已於今天完成其與英國閣員及專家關於英國對印度經濟及軍事援助問題之連串緊密會談。經過兩天會談之後，英國人士今天仍無法預言對援助性質及數量發出最後宣佈之日期。政府人士認為，此點足以表示印度要求與英國建議之距離，仍然極大，若干英國報紙估計，印度向美加兩國所要求之援助數額約為五億三千六百萬鎊。印度人士於上週印度外交部秘書狄西訪問倫敦時所透露之數字，則為十五億美元。

【加爾各答卅日泛亞社電】此間英文「巴特星加報」駐英特派員，昨日自倫敦電稱：印度自英國獲得鉅量軍援之希望甚為黯淡，國際援印集團下週在巴黎開會時，各國所願予印度之經濟援助，諒亦將距離印方所要求之十二億五千萬美元目標甚遠。軍援方面，目前所知者，即印度國防與經濟聯絡部長克里斯南馬查里目前訪英之五天期間，將不會商得任何具體成果，該電文稱：倫敦許多報紙連日均建議英政府勿與印政府持取同一看法，倫敦最有力之「金融時報」透露：英國已將印政府原先提出之軍火項目單大加削減，同時英政府認為喜瑪拉雅地區之形勢，現已趨於平靜，為要該區一日平靜，則英方在決定援印之數額時，不能不慎重從事，以免引起巴基斯坦之疑慮。

【新德里三十日泛亞社電】印當局從被釋歸來印軍俘虜所提出之各項報告中，估計去年十月至十一月間在印藏邊界戰事傷亡之中共部隊，至少有一千五百人，其中瓦弄一役，中共死傷尤衆。據印俘報告：渠等此次在返印途中，曾在瓦弄地區看見數近六百個中共陣亡者之墳墓。

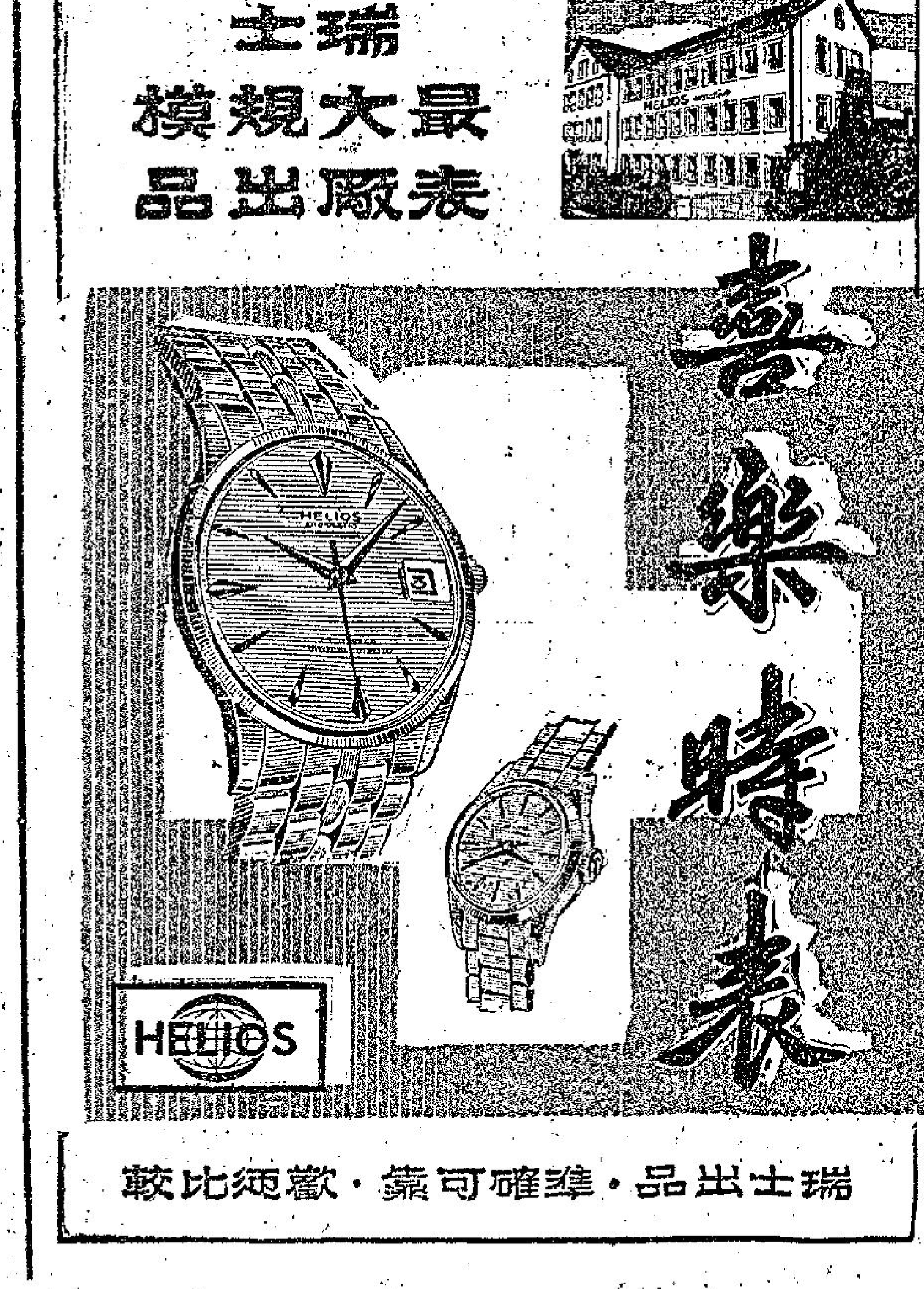

法蘭克商業專門學院
增班
本院特設英語會話下午班，每星期由三課增至五課，並優待學者，八折收費由每月30元減至15元，西人担任授課進度快，收效大。班級：初學班、中級班、高級班
時間：
下午班 (1)2—3 (2)3.15—4.15 (3)4.30—5.30 (4)5.45—6.45
早晨班 (1)8.30—9.30 (2)10—11 (3)11.30—12.30
晚間班 (1)7—8 (2)8—9 (3)9—10
下午班第一個月收17元，早晚班第一個月收20元
校址：九龍尖沙咀麼地道四十四號東麗大廈四樓

消閒漫画選

⇨「這張床彈力不錯，」

⇨「救生員，我只有這個爸爸，請留意他。」

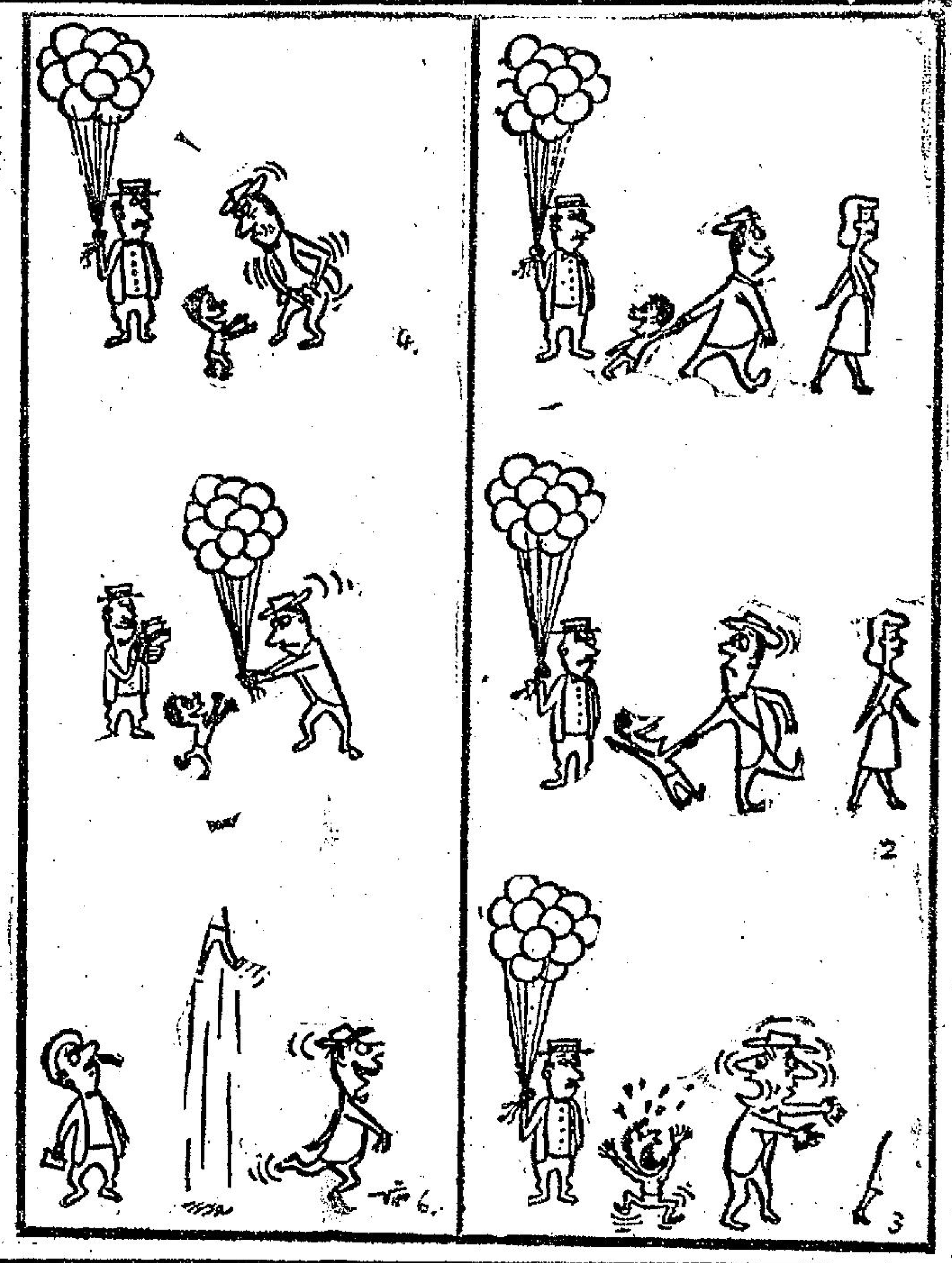

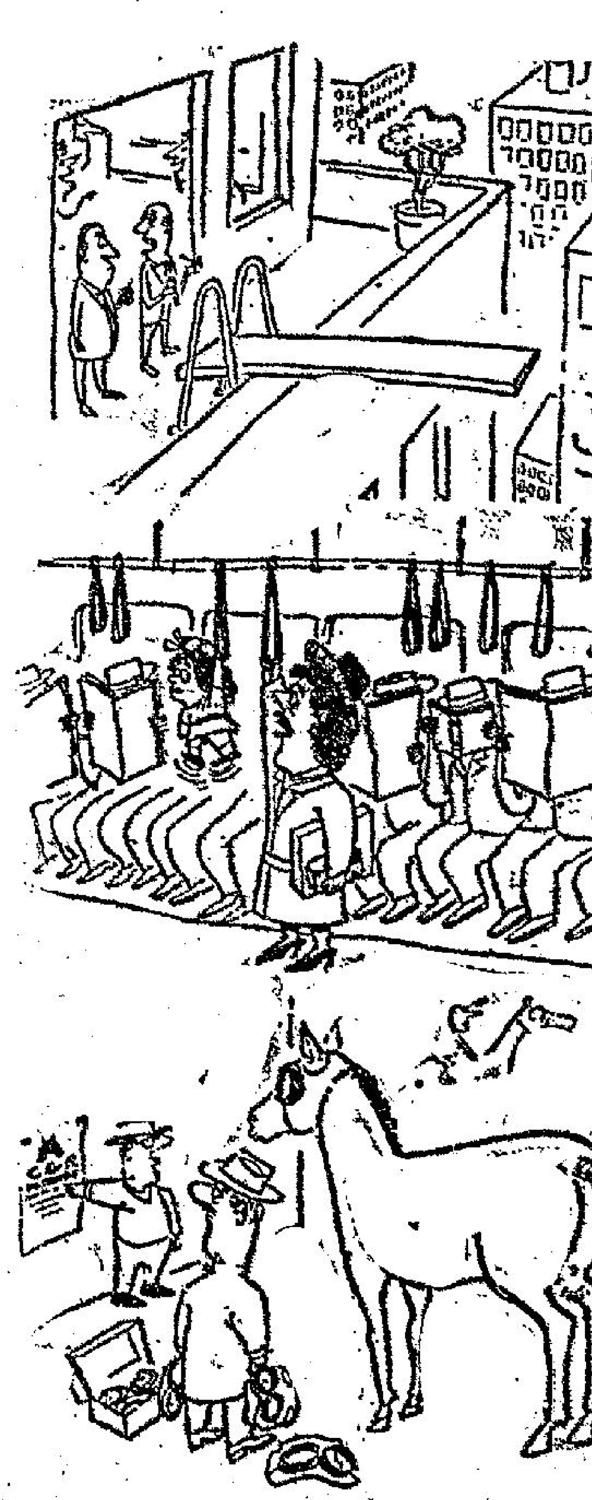

⇦「這跳板只是裝飾，很少用的。」

⇦乾手淨腳

⇦「忍耐些，快到站了。」

⇦科學時代

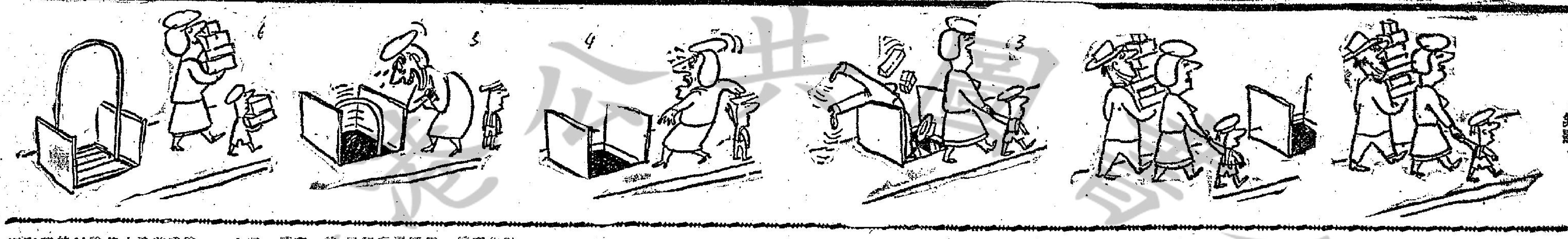

·無題·

解決水荒有效武器

海水淡化器將面世

如果能將加州大學的旋轉蒸餾器擴大其規模，則海水淡化的希望，可以實現。

·自求·

月來香港大鬧水荒，隔日供水也不能解決問題，看來三天供水一次快將實施。人們都說，假若能將浩渺的鹹水化爲淡水，多好！

要想從海水中除去鹽份，使之變成淡水，目前雖尚未有辦法大規模實行，但是，現已有一項深具希望的新發明，正在美國加里福尼亞州的加州大學新設海水試驗機構裏進行試驗，這研究與發明，約再經一年時間的試驗，將可以確定其效果而進行大量生產。

這種海水淡化器是「多倍效應旋轉蒸發器」，也就是一種旋轉蒸餾機。它是由加州大學化工教授勃朗寧以及兩位工程師所設計的，實際上是一種蒸餾器，其最大的特點是能使蒸餾的作用發揮到最大。這項「旋轉蒸發器」的圓徑約四呎半，高度約二呎，在它的外殼裡面裝有十二片至三十片圓形的薄鋼片，這些鋼片都是以每分鐘一千轉的速度在進行旋轉。

先用蒸汽通入蒸溜器底部，然後把海水由上面注入每塊鋼盤。通入的蒸汽先將最底下一隻圓盤加熱；這時，分佈在圓盤裡一層薄薄海水便起蒸發作用。因爲上一層的鋼盤還是冷的，所以下一層發生的蒸汽，都凝聚到上一層鋼盤的底面上。待第二層的鋼盤也開始傳熱時，盤裡的海水遂即起蒸發作用，進而凝聚到更上一層的盤底。像這樣一層又一層地蒸發，直到最上層蒸發時，海水蒸汽就凝結到導進海水的許多螺管上。

經過蒸發後仍留在圓盤的濃縮海水，以及蒸發後所凝結在圓盤底的淡水，藉着旋轉的離心力作用，分別被收集在回槽裡，再經水管分導出蒸餾器的外面。

最近幾次試驗中，曾將比較普通海水鹹數倍的舊金山灣的海水裝進蒸餾器中，試驗的結果，每日所產生的蒸餾淡水約有七千加侖之多。

這種蒸餾器化海水的效力，其實際效能相當高的。通常每進一磅的熱蒸汽，就可以造成二十多磅的蒸餾淡水。在目前所有的海水淡化計劃中，其追求的目標無非是要使產生淡水的成本下降至最低限度，並使淡化海水的方法，簡便到不論在任何需要淡水的地點都可以實施。就加州大學目前試驗的這項旋轉蒸餾器而言，如果蒸餾器的規模能再加擴大，則海水淡化的希望，相信是可以實現的。

論唔落糖之麵飽何以要起價

老夏做人，一向夠義氣，姑且義務代麵包商會，想番幾項「強格」理由，以說明唔落糖之麵包，因何亦要加價。

·夏濃月·

物價飛漲之後，若干汽水廠，響頭加價，跟住西餅麵包都由六月一日加價矣。汽水加價，原售二毫一樽者，加爲三毫。已經好多人發氣唔順，因爲物價雖漲，但未漲到百分之五十。而汽水竟加價百分之五十，未免漲得太多也。

但係麵包西餅當佢加價後，好多人條氣更加唔順，原來麵包餅干商人宣佈，七毫一磅之餅干，漲價爲九毫一磅，九毫一磅者，改爲每磅一元一毫。甚至唔落糖之枕頭麵包，亦由每條一元改爲一元二毫，一般人最唔順者，就係枕頭麵包都起價，因爲有落糖者，糖價貴對西餅及餅干都有影響，但對枕頭包并無影響也，所以雖然亦漲價兩毫，點能夠令人地條氣順就。老夏認爲麵包商人，非立刻出幾個理由，出來解釋吓不可，否則幾難令食客條氣順番。不過將唔合理之事，解釋到合理，不無困難，麵包商會雖然人材濟濟，但叫起手都怕幾難諗田充份之理由，以解釋唔落糖之麵包加價也，老夏做人，一向夠義氣，姑且代麵包商會諗幾項理由如下：

第一，西餅及甜麵包加價後，如果枕頭包唔加價，則人人都改行食枕頭的，則揾阿水買西餅及甜麵包乎？爲保持產品銷路平衡，所以有落糖之枕頭麵包，非跟住加價不可。

第二，近來隔天供水，麵包廠要多好多儲水器擴大其儲水池，呢筆額外開支，唔揾番點得？做生意，照例羊毛出在羊身上，西餅甜麵包起價，祇可以補番糖價飛漲損蝕，但枕頭麵包起價，則補番買水補條數也。

第三，枕頭麵包之銷途甚大，凡餐室「多士」皆用枕頭麵飽，冇人用甜麵包者也，既然凡係餐室都要用枕頭包，有佢唔得，則趁個亦吹唔脹者矣。所以，自應放胆順手牽羊，唔落糖之枕飽，都加埋價碼。

以上三大理由，都算幾「強格」。不過有一點值得老饕試者，邇吓全港各大小餐館，一律將客常餐之價錢提高，原本三元一份常餐者，加到四元，但地加價有好大理由，第一麵包價漲，第二，枕頭麵包價漲，塊件「多士」之成本都增高咗，所以非加價不可，則個班經常要食西餐之世佬，就受害不淺矣。

更有大鑊者，乃酒樓茶居，睇住麵包商人踏行棋，而加價又順順利利，則佢地之叉燒飽，蓮蓉飽，千層糕……之類甜點心，重有咁有機會，每個飽加多二毫子？如果酒樓茶居之老細，學埋個套順手牽羊，連蝦餃燒賣都加埋價，則果得重突。

格連遊太空記

·雲羊·

美國第二位太空人古柏成功地作一次最遠的太空旅行，平安無恙的回到地球之後，使美國在太空的探討上，又向前邁進了一步。

本文是第一位太空人格連所寫的一篇「太空旅行回憶錄」，雖然昨有昨日黃花之感，但在今天看來，仍不失爲一篇有相當價值的文章。

× ×

當我，格連自稱一被選爲美國第一個太空人的時候，我簡的感到興奮！

首先，我就接到了一部由美國政府發給我的一本小冊子，在這本小冊子裏面，完全是一個我見所未見的「太空地圖」。在普通的一般地圖上，某地與某地之隔都是用「哩」來表示兩地的距離的。但是，在「太空地圖」上則不同了，原來，甲星球與乙星球的距離，是用光年來計算的。——光的速度是每秒鐘能走上十八萬六千哩，換言之，在每一秒鐘的短短時間中，它已能環繞地球七次之多。

我們的宇宙是廣闊得難以想像的。在我的那本小冊子裡，「宇宙間最遠的一顆星球，距離我們居住的地球，達十萬光年，而距離我們最近的一顆星，也遠三萬光年」。這種天際距離，就說我們乘坐一種最快的火箭，日以繼夜的不斷飛行，則就說飛上幾百年也未能抵達太空盡處。而在我們所預知的太空盡處，與我們的距離也達二億光年，更說不定，在二億光年以外的太空，還有另一個奇異的世界。——你想：我們這個宇宙是多麼奇妙？多麼不可思議？

我終於從太空間到地球上來了。在太空裏，我看不見上帝，也看不見天仙們，但我看見我從未目覩過的世界——我們的地球。它發亮得像一個水晶球，漂亮極了！

平靚正特輯

傑出的抒情歌曲

·適·

流行歌曲有節奏的活力，但多數是流於輕浮和衝動的，有些是例外，如現在介紹這張由ANITA KERR合唱隊主唱的六十年代抒情歌曲選，是CAMDEN廠出品，售價奇廉，編號是CAL/CAS-748，題曲是LIVING VOICES SING RAMBLIN' ROSE AND OTHER HITS，正如以前介紹的「有生命的合唱隊」和「有生命的弦樂隊」都是沒有固定的隊員的，祇是一個有系統的唱片集的題曲，他們多選一些有超卓的趣味，但是名氣不大的歌員，或是到歐洲、英國和墨西哥選當地的樂隊演奏，而這一張是在美國錄音的，合唱隊由ANITA KERR領導，她是RCA的基本指揮之一，以前所出的幾張唱片成績都不錯。

二十世紀五十年代的流行歌曲可以包括兩大類的，一類是瘋狂的跳舞音樂，例如「樂與怒」，搖擺舞、森巴、巴莎諾華，扭仔舞之類，一類是抒情的歌曲和純樸的鄉村歌曲。本唱片所包括的便是後者的一類。

在第一面的開始是「向上飄的致瑰」(RAMBLIN' ROSE)，這是抒情歌曲，也帶有鄉土氣息，本是由納京高主唱的，也是這位黑人歌王近年來最受人歡迎的歌曲，旋律簡單而迷人，所以很容易令人神往的。然後是「我的心遺留在三藩市」(I LEFT MY HEART IN SAN FRANCISCO)，本由湯尼寶納主唱，此君在十年前是紅極一時的歌星，如BECAUSE OF YOU和COLD COLD HEART都是第一名的流行曲，但近年在本港卻聲名沉寂，這「我的心遺留在三藩市」是他在美國重振聲威的作品。GINA本來是積尼馬菲士的歌曲。「十個寂寞的男子漢」(TEN LONELY GMUYS)則輕鬆而有趣。最後是「我十分懷念你」(I REMEMBER YOU)，伴奏採冷靜派爵士樂手法，令人耳目一新。

第二面開始是AS LONG AS HE NEEDS ME是一九六一年最成功的歌劇OLIVER的插曲，而隨着的一首WHAT KIND OF FOOL AM I都是另一成功歌劇STOP THE WORLD I WANT TO GET OFF的插曲，本由安東尼紐利主唱。LOVE ME TENDER人人都知道是「貓王」皮禮斯莱的流行歌曲了，此曲是將史提芬霍斯德的著名民歌「奧娜莉」所改編的。與比堅頓的成名作ROSES ARE RED是一九六二年度最暢銷的流行歌曲，唱片銷數接近二十萬大關，此曲成功的因素也的簡單純樸，男女老少聽之也覺適合胃口，總上兩遍便能隨之而唱，所以受歡迎是必然的，最後是一首變響的ALL ALONG AM I。

這張唱片可以用來作流行歌曲欣賞也可以用來作一齊齊唱一(SINGALONG)式的唱片用來學唱歌的，編曲和演唱型式都力達簡單圓滑的程度，加以平價出售，可稱十分相宜的。

俯衝轟炸機來了！

香海偶拾

德叔作

西洋幽默

·文心·

職業問題

一個法官，向一個搶劫犯人審問道：「你爲什麼要搶劫人家的東西？」

犯人反問他道：「你爲什麼要審判我？」

「這是我的職業。」法官說。

「這也是我的職業。」犯人說。

聰明小偷

兩個窮兒在服裝的小販，在街上碰頭，第一個問：「我不明白你有什麼方法能比我更廉價賣出呢？我的衣料是偷來然後自己縫製的。」

第二個更坦白地答道：「你這傻子，我爲什麼不學我呢？我揀做好了的才偷，豈不更便當嗎？」

相金先惠

一個吉卜賽占卜女郎的丈夫失踪了，她往警察報案，請求警方找她丈夫的下落。

「你們占卜家，不是預知過去未來的嗎？」警官問她，「你能不能夠用紙牌卜卦看你的丈夫在那裏？」

那女人排開她的紙牌，看了好一會兒說：

「怎樣呢？」警官問，「他在那裏呢？」

「先給我五塊錢，我就告訴你了。」她說。

不要勇氣

在鄉鎮裡表演的馬戲團一頭猛虎突然逃脫了，震動了附近一帶居民們。機警的鄉團長，馬上召集全體團員在一間酒吧裡宣佈道：「我請客，你們各喝三杯，然後到外面找捕老虎去。」各人都喝光了，祇有一個說趄，滴酒也不沾唇。

「來吧，湯姆。」鄉團長說。「你也喝三杯！」

「我一杯也不喝。」湯姆說，「因爲我不需要太多的勇氣。」

中醫 周達文 診症時間 十點至一點 ... 四代根治 風濕 內科

關節腫痛 按症配製治本丹方 直透筋骨氣血

酸軟痺痛 筋抽走痛 重墜無力 一服見功 數服除根 （立單保証）

宏興鷓鴣菜

新到台灣通花各式草蓆

P.V.C. 電線 英國規格港電批准 歡迎貨比貨 尺碼足 總代理：啓福公司 電話：三六弍七弍

百貨服裝公司

美豐 無火石油氣 自動點火爐 BOSCH REX Zoppas

瑞士公寓 公寓

洪冠洲 婦兒 腦耳 鼻喉 專科 中環大道中221號

杜蟲靈藥

領福慰金

工商日報 資格夠老 出紙多張 只賣一毫

英語字母班 每晚九時半起上課 學費十元 九龍總商會英文夜校

十元打字

工商晚報分類廣告 銷數廣 效力大 收費廉 上期收費 每段大字四個 小字四十 每天一元 不折不扣

凡涉及法律性廣告，請携同身份証來本報辦理刊登手續，

治刊處：㊀香港德輔道中四十三號本報廣告部 ㊁彌敦道七五六號B地下（即東樂戲院側近太子道口）電話：八〇九六五八 ㊂油蔴地上海街三一九號老寶公司 電話：八四三七三六 ㊃元朗康莊市場大街六號仁愛診所 電話：三七六

惠刊本報廣告者：請撥電二二弍一六零

今日提要：富春城林桂生迎賓 梅花冲金天風叙舊（五一〇）

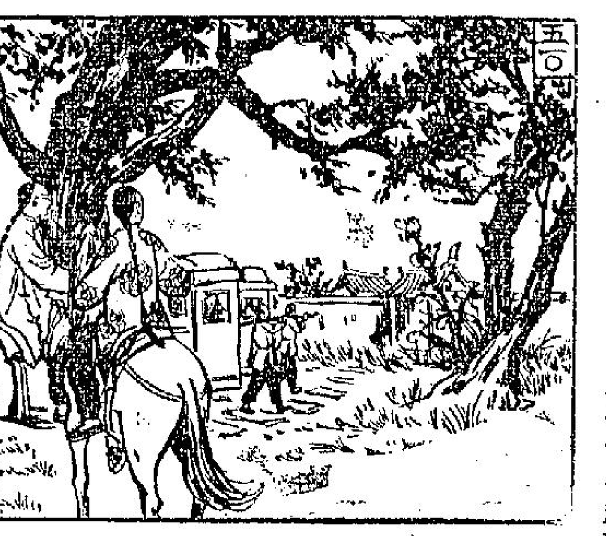

上文因果

上文講到宋秋山在救活愛珠後，忽然欲夫妻比武，請秋山與蔡齊白在旁作證。秋山用毒山隱江帶，愛珠頭過，粉碎至墻，慶珠破裂，則用吸掌將秋山之綢衣撕爲片片。秋山甘拜下風，隨後趙員外與船虎兒攜子女至浙江天台去拜朱三太子。

金鼎關河

新捉刀人著　鳳子圖

第五回　康熙帝統一神州　明後裔隱居塵世

趙員外同船虎兒，帶領春山弟兄和蔡齊白慶珠，一共六人，由江西吉安取道，走福建富春江，欲上天台山，這日到了富春，早路行了有半個月，便歇了下來。趙員外想到富春縣的一個師姪，開了一家客店，專爲來往浙閩的客商住的，一入城就直尋到大元客棧來。趙員外先不說出身份，包了一所小院子，乃是南北共八間房子。自和船虎兒住對面房，趙春山兄弟姊姪，分住了另一邊。住定之後，洗了手臉，趙員外問夥計道：請問你這富春城有一位姓金的金天風大爺，很是有名，住在那裏可知道。夥計聽了笑道：這倒巧，爺要問的金爺，正巧是小店的東家，卻不住在這裏，住在城外梅花冲。今天天晚了，明早吃了早飯去，騎牲口或者坐轎子，也不過三十里路。趙員外笑道：這倒巧，這裏櫃上的投姓。夥計道：老爺是金爺的小舅林桂生，現在坐櫃，待小人去請來相見。趙員外道：甚好。夥計去請了一位年不過三十的漢子來，高高的個子，有稀疏的幾根黑鬚子。趕前向趙員外見禮請教。及至趙員外說出了姓名時，那林桂生納頭便拜道：久仰大名，今日才得相見。趙員外忙扶住他，介紹船虎兒相見了。林桂生道：不料老員外駕到，這眞出乎意外。現在天快黑了，今天山裡來的人已經回山去了，待明早小人親送員外進冲去，那邊是我姐夫的正莊屋，多住些時，可以玩玩，地方很是不錯。林桂生當下忙去張羅，裏外設了兩席，春山兄弟的家眷在內席，趙員外父子與四人在外席，由林桂生作陪。林桂生殷勤勸酒，問起此來的情形。趙員外笑道：想上天台去拜佛。林桂生會意，笑容道：員外原來還不知道，佛爺已經不在天台山上了。趙員外驚問道：又搬去了那裏。林桂生道：七星島的師父們，搬了去了，連幾位夫人並少爺小姐都隨了佛爺搬去了。原來這佛爺二字，正好是三太子在天台的暗號。趙員外道：幸而我先來這裏拜會令姊夫，不然的話，可就白跑一趟了。七星島由那裏過海，此去還不遠。林桂生道：不遠，先到杭州，轉海寧，由錢塘江口，不過三百里便到了，順風最快，沒人同去，是無船可通的，官兵至今到不了那裏。如今七星島的首領是吳三桂的逃將楊天福、楊天祿兄弟兩個，局面很不小。且等明日到冲裏見了姐夫再替員外安排，不必性急。旣來了，少不得到處都遊一遊。當夜趙員外甚是高興。吃酒到半夜方散了歇息。次早早飯後，林桂生備好了轎子六乘，自己騎馬，行李等物，都存在店中。一行出了富春城，順了江流而行，但見水秀山明，入富春，有說不盡的風景。山路漸行漸窄，過了三重青翠的高山，來到一處村口，只見一塊天然大石，上頭刻了梅花冲三個草字。入村不到百步，就有一處農舍，有人上前盤問，林桂生答了話，放過大家進冲。這裏與外界不同，是一處大大的平原，田禾茂盛，泉水成溪，房舍高大，盡是粉墻瓦屋。來到正莊，在門外涼亭前先停了轎。莊客過來迎接，林桂生說與莊客知道，傳話入內，只見一路大開中門，五六個莊客飛跑而請，抬了轎子進莊來，在二門內轎落下。金天風和夫人女兒迎了出來，男女客分路，女客進內去了，金天風陪了趙員外等開了東花廳，兩廳明廳，互相見了禮，金天風引見和船虎兒拜見了，大家道：可出乎意外，怪不得昨夜燈花，今朝喜鵲，原來應在員外賢父子和李兄身上。林桂生講起昨夜住店時，正巧人已回冲來了，趙員外恨不得昨夜便來相見呢。金天風道：雖然隔一省，山路不易，十年不見面了。即吩咐殺牛宰猪，開辦酒筵。金天風見趙春山兄弟，有如玉樹臨風，讚道：兩位小郎若也大了，甚是英雄，果然人才出衆。趙員外道：一點也不久在武漢，幾乎吃了田桂丹的虧。金天風哈哈笑道：田桂丹如今紙霸宜府，使了大江南北兄弟何的勢力，卻奈何不了令郎。說着先乘了三道茶，然後請入席吃酒。六個人一桌，金天風爲主，請趙府親家坐了首席。正是：

久旱逢雨　他鄉遇舊

飛將軍

南宮搏著

狂瀾

撕開了個人的問題不計，這一場戰爭，是令人興奮的，計算，衛青的軍隊，會出定襄北行兩千里以上了。這是前所未有的深入啊！從前，漢軍和匈奴戰，都在大漠的土地上，而現在，是進到匈奴的心臟地區打仗了。

再者，從前方的回來的報告看，這一仗，匈奴人簡直沒還手之能。

他失聲說出，「這是國家的大功業啊！」

可是，他立刻又想到了自己，他想到自己在職場上從未有過順利之時，而這一回，如果自己能先行，那就獲得了順利環境——然而，衛青卻將他的前將軍權從了：他又一次暴怒。

「此奴如此！」

他吼叫。

「此奴如此！」

咆哮的聲音，傳來了迴聲。

「唉——」他捶着手，由暴怒轉入哀傷。

終於，他繼續食其之後，將自己的部隊走上了回程——出征的軍隊沒有打過仗，又回來了。

軍中，到處都有竊竊私議——兵士們並非爲自己不經戰鬥不能獲賞賜而私議，他們悄悄地議着飛將軍。

——飛將軍將會受到怎樣的處分？

最高的處分，會是死刑的。

再者，飛將軍的舉躁失當，也成了部下談話的對象，人們付測着：大將軍和飛將軍之間，爲了什麼事故而相處不好？

李廣毫無保留地斥罵大將軍，部屬們是聽到的。在軍中，屬下叫罵長官，是非常事件，依照漢律，犯上，也會處死刑。雖然李將軍是元老，但是，大將軍衛青，總是統帥，代表皇帝的啊。

回定襄的大路，不足四百里，如果趕緊些，三天可以到達的，但是，李廣卻緩緩而行，前後五天，在到達定襄北郊營壘——那是大將軍的幕府所在地。

距幕府以東五里處，爲留守司馬指定了李廣的營地——先則來的趙食其一軍，駐在幕府以西五里處。他們兩支兵，成了幕府的兩翼，可是，如今的幕府，祇有三百多人，其中一百多人是傷病者。

到了定襄，李廣所得的消息更多了：大將軍曾經迫使匈奴單于三次奔逃。

此外，他又得到消息，另一路的漢軍，由霍去病統率的，也已深入大漠，創造了輝煌的勝利。

這使他越來越難過——人們都立功，祇有他自己，以待罪之身，不許參加戰鬥。

每想到這些，他幾乎會發狂！

然而，他又祇有默默地捱着，日復一日地等待着——（一〇九）

難兄難弟

江陵著

一：母子情深

深夜的馬路上，一個男子穿着大衣，衣領翻起來，頭戴帽子，安詳地走着。

他的雙手插在大衣口袋裏。迎着颯颯的寒風，一直走向半山的木屋區裏。

他的腳步堅定，一步一步踏向半山腰。走到一條山坑的旁邊的一間木屋前面停住了。他輕輕地把門推開。一綫光從屋裏透了出來。

「是明華嗎？」屋裏一個聲音問道。

。不過他已經習慣於黑暗中了。

他把外衣脫了，掛在牆上，接着又把裏面的西裝和長褲脫下，小心地摺疊了，放在一張椅子上。

「找到錢嗎？」那裏頭的聲音又響了。躺在床上的老婦人，就是那個男子的母親。

「當然找到了」那個名叫明華的男子輕快地道。「不但找到錢，而且還買到藥了！」

「買甚麼藥？」老婦人說。「你又花錢了！」

是說，應該吃點人參嗎！」

「唉！你這孩子，眞不懂事！人參要許多錢的呢！我只是說說，並不是要你去買啊！你看，你多不懂事！」老婦人嘴裏在埋怨，但語氣中，掩蓋不了欣喜的情緒。明華望了母親一眼，無可奈何地皺皺眉。他得意地笑了。

「明華，不是我囉嗦，」老婦人撐着身體，準備起床，「現在我只剩了你一個兒子，你能這樣待我；要是你的哥哥也在，我們在一起的話，那麼，我該是很快樂的。」

「媽，你又提起哥哥了！」明華說。「

得他？」老婦人說。「這許多年了，即使哥哥還活着，你也認不得他了！」

「誰說我會認不得！是我生的，我們偏大的，怎麼會認不得！」

這對母子往往會因這個問題而爭論起來。可是近來做兒子的已經不感興趣了。所以他沒等母親說完，便又從褲子口袋中掏出一張鈔票來，遞給母親。

「多少？」老婦人接了，瞇着眼地說着。

「你數一數。」兒子回道。完全是說，他的臉沒有向着母親。同時跟着便往床上一倒，懶洋洋地睡覺。

「唉！你這孩子，越大越不聽話了！」老婦人拿着鈔票，小心地湊近燈下，地數着。

「是九十塊嗎？」

「是的，我留十塊錢放在身邊用。」明華的聲音已經含糊不清了。那母親走近他的床前，輕輕地問：「你只留十塊？够嗎？」

「嗯——」明華含糊地應着，不久，輕微的鼾聲竟起來了。

「唉！累了一天，好好地睡吧！」老婦人爲他按按肩膀上的被，靜靜地站着一會兒，才慢慢走回到自己的床上去。

晚香

遲來的鹿車

幻影

十二

「竹君，」我喃喃無力地說，「妳有沒有感到妳的想法是太純眞也太危險呢？」

「不，」她倔強地說，「我已經很滿足了，不會再想甚麼，琳，就是你有甚麼地方不對，我也會原諒你。」

「啊！」我痛苦地咬着嘴唇，「竹君」，我無對地。

「你怎麼了？」她的眼睛還是閃着聖潔的光芒，「我天說上這些話。來，不要再想這些了，我們說別的。琳，你以爲我們應該住在那一種好呢？我要住在和家不遠的地方，閑了，還可以去望望爸爸和媽媽！」

我那還有甚麼心情去跟她談論這些問題？我祇是茫然看着她，是否去把我要說的話說出來，或者一轉身，永遠都不再回來；永遠都不接觸她那日光。

「琳，」她又不依地說，「我還是喜歡到日本，不要去歐洲，太遠，而且，你回來還要去，因爲那地方太遠了，要準備很多的事情，對你的時間有很大的影響！」

「不要爲這句話生氣」，她又說，「我的意思是爲你好。如果你一定要堅持你的主張，我當然是依從你。祇要你喜歡，我自己是沒有問題的。」

「竹君」，我又無力地，想把頭垂下來。

「不說了，」她答着說：「還是能遲一點的好，總之，一切都由你決定好了，你要怎樣吧！」

至此，我所有的企軟弱下來了，我的口氣，就把所有的話都嚥下來。我想：我爲甚麼要把人變天呢？爲甚麼要把事情看得如此嚴重呢？我沒有做錯一點甚麼，也許在常人的眼中，我是錯的，可是在我和她之間，誰都有錯誤與對的時候！我們之間，就不能用錯誤來解釋的了！

而且，在這個時候，我又覺得竹君比妳可愛。至少，她從來都沒有拂逆過我；她處處就我，服從我，那是我永遠永遠，也不能從妳的身上得到的。

如果我捨棄了竹君，不但父親、妹妹不原諒我，就是任何一個人也會說我是天下間最愚蠢的傻子。竹君的家富有，她聰明而美德，是個難得的理想對象。

但想一想妳的一方面：妳對我的態度一直都不明朗，而且我對妳不但有愛，也同時滲雜了永不能抹掉的恨。妳在我眼中，再不是五年以前的妳了，妳已經結了婚；遭下了孩子，那麼，去爲妳而犧牲了我的遠景與幸福是否值得呢？妳已經喪失了，依據的了，當然希望去抓到另一把，正如妳已經穿破了一件外衣，要去換過另外一件一般。那是否是值得重視的一回事呢？況且，我飲酒啊！這樣可以叫人原諒一點點自己吧！因此我決定不再想這個事了。（八八）

峨嵋奇俠傳

陳逸如著

十二回：九九盛會

祇聽「嗡」的一聲，偶劍砍在一種金屬物上，彌勒佛像從後面轉出一個胖大和尚，手持方便鏟，將花玉肌劍隔開了。只見得花玉肌粉臂酸麻，不覺微微一顫，退了幾步，那胖和尚發緩走過來欠身施禮道：「阿彌陀佛。女居士因何發怒，要毀佛像，須知這是犯罪行徑，佛像不佛像，不可毀壞的。」花玉肌定了一定神，怒道：「我們叫了半天，一個人也沒有，祇餓得饞涎，那管什麼佛像不佛像。」那胖和尚笑道：「原來是餓了吃飯問題，無法解決，難怪女居士要遷怒聖像了。這廟中的師父們，想是有什麼事出去了。我身邊有乾糧，兩位不嫌，就請吃點，權且充充飢吧。」說完話，自袈裟中掏出幾塊鍋魁來，看着圓圓的，有正圓的，這種鍋魁，乃用麵粉做成，類似北方人的饅頭，四川人多當乾糧食用。攜帶方便，又容易吃飽，遞了幾個過來，說道：「這圓的是甜味，那圓的是鹹味，二位隨意請用。」花玉肌委實餓了，正在洗象洞一陣走出廟門，忘了預備乾糧，此時實在饑得心焦，接過來三口兩口的吃了。又遞了幾個給師父，祇山姥姥也吃飽了。腹中稍飽，花玉肌開口問道：「你不是這廟裏的和尚麼？看你一身行頭打扮，致莫是路過此地？」胖和尚笑道：「正是，我乃雲南大理雞勒寺和尚，奉師父之命，前來金頂，與普覺上人說話的。二位女居士看來是朝山進香的了。」花玉肌忙道：「我們一來朝山進香，二來遊山玩水，不過沿途都聽人說佛門三老，九九上壽，最是盛會不過，動了興致，也想觀光觀光。」胖和尚笑道：「看你剛才劍勢，武功非凡，要不是我這方便鏟一擋，這尊彌勒佛像，恐怕要給你砍倒了。好險，好險。」花玉肌聽了，未免忸怩，粉臉通紅，半晌答不出話來。不是胖和尚識趣，見她窘了，忙將話岔開，雙手合十，說道：「我要趕路去了，二位且請歇息。」說罷轉身就走。胖和尚走了不久，忽聽嘭嘭嗷嗷一陣腳步聲，從殿後陸續走進了十多位和尚來，人人精神飽滿，步履謙和，一色的青布僧袍，僧帽，狀甚恭謹，一派慈祥愷悌，諸二人，均忙合十施禮，口宣佛號，一見人，身材高瘦，而且清癯，當中一穆莊嚴之氣氛，將二人籠罩着。那爲首的高僧一前一步，恭敬說道：「二位居士光臨小寺，不勝欣喜之至，方才因我們正做午課，在禪床上靜坐，未曾下丹，無法接待，尚祈原諒，恕罪恕罪。」花玉肌道：「你們全廟和尚都要做功課麼？連個知客師父也沒有一個？」那高僧忙答道：「有是有的，這幾日金頂寺佛門三老九九上壽，忙着籌備，我們這小廟也抽調了一批人去幫忙，因此人手不齊。二位休要生氣，引起嗔心，需要甚麼，儘管吩咐便是。」（四〇三）

薔薇

王雲著

三十七．魔劫何多

仲孫飛瓊神態謙和地，恭身笑道：「晚輩蕉鈍無能，全是「三絕眞人」的成全之德！」

「三絕眞人」聞聽微軒，仍自得意笑道：「我傳了這女娃兒「無相勾魂龍飛三絕」，你卻傳了那男娃兒甚麼猶術？」

「天羽上人」哈哈大笑說道：「你又何必問呢？我們年年相見的鬥了九十九年，誰還猜不出誰的脾氣？在這最後一戰以上，自然是擇精而傳，傾囊而贈！」

「三絕眞人」聽得眉頭一蹙，盯了夏天翔幾眼，訝然問道：「你學會了老和尚的『度世招』？」

夏天翔恭身笑道：「晚輩在『天羽大師』耳提面命，諄諄教導之下，對這『度世三招』，已能勉強運用！」

「天羽上人」忽然向「三絕眞人」笑道：「我們雖然精研各種武學，但半生心血仍在這『無相勾魂龍飛三絕』，及『度世三招』！如今旣已均有傳人，就算這第一百次的化身交鬪結果，依然難論上下，秋色平分，也該彼此釋嗔解怨，心安理得了吧？」

「三絕眞人」看了仲孫飛瓊及夏天翔一眼，點頭說道：「這要看他們了，他們如能不負所期，施展得令人滿意，則我們自然心平氣和，撒手紅塵，亦無所憾！」

「天羽上人」笑道：「旣然如此，我們不必再復遲延，這場足夠傳爲武林佳話的『百年大會』，便開始比鬥了吧！」

「三絕眞人」點點頭笑道：「早點開始也好，我們所約定的比鬥方法，是半文半武，文限三題，武限三招，如今不妨先文後武！」

說到此處，側顧仲孫飛瓊，微笑說道：「仲孫姑娘，你先過去，讓老和尚考考你三題！」

仲孫飛瓊恭身領命，嫋嫋走過，向「天羽上人」施禮笑道：「晚輩仲孫飛瓊，敬領大師教益！」

「天羽上人」向「三絕眞人」搖着手笑道：「慢來，慢來，你爲什麼不先考問夏天翔老弟？卻要我先考問仲孫飛瓊姑娘？」

「三絕眞人」雙眉微聳說道：「這點先後之序，難道還非要謙讓不可？」

「天羽上人」笑道：「不是謙讓，是要公平，我如果要請你先考問夏老弟，定然你也不肯！」

「三絕眞人」想了一想，目光微掃四外，伸手拾起地上一片枯葉，指着離身七八尺遠的一塊大石說道：「這樣好了，我用這片枯葉擊石，你來猜猜碎石是單數雙數，猜對了由你先問，猜不對由我先問！」

「天羽上人」點頭笑道：「這個法兒不但公平，並頗有趣！」

「三絕眞人」說道：「旣然公平有趣，你且說出究是猜單？還是猜雙？我好發彈碎石！」

「天羽上人」微笑不答，也自伸手在地下拾起一片枯葉，用指甲在葉上劃了一個字兒，藏入僧袍大袖以內！

「三絕眞人」見狀不解，詫然問道：「你又在弄些甚麼玄虛？」

「天羽上人」笑道：「以你們內家功力造詣，飛葉擊石之後，應該可以控制碎石數目！我先說出猜單猜雙，你倘存心跟我爲難，豈非是我佔便宜？」

「三絕眞人」這才知道「天羽上人」取葉劃字，藏入袖中之意，遂哂然笑道：「你是要我先行飛葉擊石，然後才公佈你所猜碎石的單雙數字！」

「天羽上人」點頭笑道：「這樣做法，誰也不能存心取巧，比較公平一點！」

「三絕眞人」眉頭微剔，以右手食、拇、中三指，拈起那片枯葉，輕輕一彈，飄然飛出！

「枯葉擊石」，是內家絕頂神功，當世以內，即如夏天翔之師「北嶽神尼」自雨梁，或仲孫飛瓊之父「天外情魔」仲孫聖等出類拔萃的一流高手，也不過祇能勉強施爲，故而引得仲孫飛瓊及夏天翔，雙雙凝目注視！

枯葉，卻見那片冉冉而飛，緩未挾有勁疾風，也未發出破空銳嘯，是那輕飄飄地，向那塊大石以粘上！

仲孫飛瓊及夏天翔見石並未碎，正自疑詫，「天羽上人」卻已目注「三絕眞人」哈哈笑道：「我猜錯了，你先問夏老弟吧！」（四三〇）

劍氣千重

王香琴著

（三）黃龍寶刀

他穿上衣服，又要找道德書生，卻不知他去了那裏，趙炎衣把鏡子交給柳金鶯道：「姑娘，這是女人的東西，我帶在身邊，是不好的，暫時由你保管罷，這一面鏡子，關係重要，你不要小覷它，將來或許會有很大的作用，我們不論怎樣，也會找尋道德書生，將來再相見罷。」和高天鶴，向柳金鶯黃麟子一揖到地，匆匆的向雲陽方面去了，柳金鶯呆了一陣，黃麟子道：「我們到大巴山去，先和雲羽神尼會合，還老虎的事情，終底要了結的。」這時，黃麟子也漸漸要捲入旋渦，不容他袖手旁觀了。

柳金鶯把小鏡子收在衣袋裏，一齊上馬，向大巴山進發。柳金鶯總不明白趙炎衣爲什麼要把那假人頭給韓大帝子。黃麟子道：「這事要明白也不容易，趙炎衣是你的秘密，趙炎衣高天鶴是知道的，連寶觀那一口黃龍寶刀，寶觀這一面鏡子，卻不重視那一個玉美人頭，其中必有很大的原因存在，這些原因，不是我們知道的，將來自有分曉，祇要道德書生能把這事道些原因的秘密，告訴我等，便可明白。他想道中人，在江湖上卻不爲有什麼大的野心，他這一次離開他的家鄉，分明是有特別的行動，我們捲入這個旋渦，太不幸了，你將來還會遇到江湖上很多高手，生死存亡，一時也不容易預測。」說完嘆了口氣。

馬兒行得快，出了白帝城後，不久便到大巴山麓，一片荒蕪，四下裏卻有很多小道，四方八面，都是入大巴山途徑，這是山勢形成，兩人正要問道，忽見左邊的山道上，黃麟子和柳金鶯有點心虛，教柳金鶯下馬，把馬牽入林內，兩人躲着觀看，祇見有兩匹馬，在左邊山道上，飛也似的跑出，向大巴山直綫的進發，兩個武林裏的豪傑，佩了長劍，就在鞍上，山道雖是崎嶇極了，可是兩人的騎術，十分了得，馬兒也是名駒，在崎嶇的山道上跑，還是飛一般快。兩人過後不久，右邊的山道上，也有塵飛動，才看見馬頭，身邊的馬蹄聲，又像雨一般急，兩匹馬一閃便過，也向大巴山去，馬上又是有兩個佩劍的漢子，面目看不清楚，但顯明是武林裏的高手了。

就在這時候，幾條山道，都有人騎出，個個都是劍客，都是向大巴山去，柳金鶯吃了一驚，問道：「師傅，難道他們都要找雲羽神尼麼？這一問，是我害了他了。」黃麟子形神一片蕭索，低聲答道：「他們都帶黃龍金刀來的，沒有一個不是名頭響亮的劍客，我也覺得你說，這一個旋渦是不該捲人的，現在要擺脫也不容易，救雲羽神尼要緊，他們的一夥，可能是黃麟子的對頭。」柳金鶯心裏着急，又和柳金鶯上馬，進入大巴山，恨不能一馬上到羅太婆羅大嫂白雲娥見面。（三四）

突擊隊

七十八．裝病

她打算在床上躺一個早晨。她允許她的母親作任何假定，忽然走下樓去，對大家說「可憐的卡洛，今天早晨有點不舒服。看樣子，一定是昨晚的炸彈使她受了驚嚇，但是卡洛這個孩子卻非常勇敢。」

史古卜夫人、女僕、大衛等人都到臥房來探望她，認爲她的態度是很無禮的。她祇希望自己能夠獨處，不願意跟別人交談。

十一點鐘過，當大宅靜下來的時候，她知道大宅的主人與客人們都到教堂去做禮拜了。

於是一骨碌翻身下床，冲個涼，匆匆穿衣服。她覺得很餓，很渴，幾乎要暈厥了。

匆匆下樓，沒有人見到她。但是，在她走到大門之前，那個名叫「嘉德」的女傭來了。

「哦，卡洛小姐，你精神很好，使我眞高興。」

「現在已經沒有事了。很抱歉，要你們大家都爲我而麻煩。」

「我去熱早餐給你吃，卡洛小姐。」

「不，」她用憂鬱憤懣的口氣說，「我什麼都不要！」

嘉德是愛納大宅的老傭人，對于這位「職業性」的女客，她是不怎麼贊賞的。

書房的房門啓開着。原來他們並沒有全部到教堂去了。

當她對裏邊張望時，布林生在裏邊。布林很識相，並未提出任何問題。他只對她微笑說：「請你拿些咖啡給我，同時，也拿些給卡洛小姐。還有，拿幾塊餅干來。」傭人走了。

卡洛對布林表示感謝，內心感激了。布林怎麼會猜透她的心意的？於是，她又不知道。

她來往往已有幾年了，但是對于這間充滿着古卜家族傳統氣氛的書房，都始終有些不習慣。尤其是在上午十一點左右，這書房彷彿與她想像中完全不同。

當她坐在長長的皮椅中時，她的腦子裏出現了一個古怪的念頭：「祇要我肯答應普羅求婚，這裏東西就可以屬於我的了！」

她望着這位頭髮已灰白的新聞記者，彷彿自己已經不是客人而是這裏的主人了。

但是在她的內心深處，事情雖然是相反的。她仍在生氣，布林卻提出了這樣一個要求：

「請你暫時不要抽烟。」

「爲甚麼？」

「因爲早餐前抽烟是相當不衛生的。」（七八）

流屍河

穆穆著

十九：綽號毒蝴蝶的女人

鄭中宇不知如何著手之下，便對何嘉慧道：「不行了！左想不通，右亦不通，除非諸葛亮復生，才可以把這個不可解的死結打破過去。」何嘉慧笑了笑，說道：「鄭中宇，事情雖然困難，也不要灰心，我們總得想想便是。」何嘉慧這時的笑，是笑得極甜美，說話又那末溫柔，和在營室拔槍把他挾持來此間的冰冷狠辣完全兩樣。剛才她是個兇蠻蠻的女魔星，現在卻是纏綿綿的好小姐，九十度轉變。

那時候，天色已黑，鄭中宇遙窗外望，市區霓虹光管閃耀，洋場十里的繁華鏡頭，甚是耀眼；但又誰知道，這洋場，疤面人和錢龍，正爲了三百萬塊錢而在暗中龍爭虎鬥。他禁不住嘆息，說道：「三百萬塊錢罷了，疤面人和錢龍，爲什麼要拚命？須知道現麗繁華的都市，可以掙錢的正路方法極多，何必要用邪路方法來使這都市來上血污呢？」他如此感慨，何嘉慧只笑而不言。她這時的笑，是在笑他的想法，太過書生氣，和職業間諜、邪路人的鋌險行險僥倖，完全不同。

鄭中宇憑窗嘆息，何嘉慧靜靜的想辦法，過了大半小時之後，何嘉慧便道：「鄭中宇，今次你我合作，雖屬你我有好處，但我們能成功把三百萬塊錢奪回之時，你須要多少代價？」問到代價，鄭中宇一怔，答道：「嘉慧，我不須要代價，亦從來沒有想到代價。」何嘉慧道：「不是這樣說，須知道三百萬塊錢，我雖要點數奪回，但實際上，三百萬是屬於我們的小集團，無風無浪的話，我只佔六分一的五十萬而已，如果你我合作，在二百五十萬中你要一些，也很公道。我問你要多少代價，便是問你希望在二百五十萬中要分得多少。」鄭中宇道：「何嘉慧，我已說過，未有想到代價的。」何嘉慧道：「你只是個受僱份子而已，每月收入不過四五百塊錢，靠嗎面對二百五十萬元而不願分點？須知要求分惠四五十萬元，我仍認爲合理。」鄭中宇答道：「何小姐，常言道，知足常樂，你我合作，能殺疤面人，使我解除被迫殺威脅，於願已足，此外都有血腥的鈔票，我不希罕，三百萬元，你通通要了便是。」何嘉慧道：「這話當眞嗎？」鄭中宇答道：「我何曾是個口不對心的人！」

鄭中宇雖是對金錢不重視，環境雖非富裕，仍不願從何嘉慧方面分這樣的錢的。何嘉慧見他說得實在，知道並非虛僞，遂道：「好的，鄭中宇，你不重視這筆錢，我們合作對付疤面人，便有一條成敗參半的路子可行了。你現在可以回家去，休息一下，洗澡更衣，今晚午夜，我領你去見一個綽號『毒蝴蝶』的女人。」（一二九）

富士製鉄株式会社最新產品

富士牌

P.F.型鋼管電桿（PANZERMASTS）

1.貯蔵方便 2.運送輕便 3.工作簡易 4.保養容易

富士製鉄株式会社

日本東京 日本橋 江戸橋 STEELFUJI TOKYO

利舞台 樂宮：今四場放映 時間 2:30 5:20 7:30 9:40 派拉蒙大名片 特藝七彩 中文字幕 櫻都一美人

皇后 皇都 麗聲：皇后今晨最後獻映 脂粉七雄；皇都今晨最後獻映 茶花女；麗聲今晨最後獻映 魂斷藍橋；明天早場 殺手令

新華 豪華：今天隆重獻映 雲仙派拉斯·費莉絲卻 朧像晚魘王 七彩

樂聲 倫敦：今天獻映 碧血千秋 特藝七彩 中文字幕

京華 樂都 黃金：昨今兩天滿映 馬戲團之戀 國語對白 七彩 濶銀幕 馬戲片王

百樂門：今天獻映 馬戲 情鴛 七彩 穆桂英

麗斯：連日狂滿 請早 烽火霸王 七彩 中文上片

東方：今日狂滿 請早 所羅門王與貴妃

中央：只今天映四場 恨海鴛盟 the volga boatmen

工商日報 資格夠老 消息快確 言論公道 出紙多張 只賣一毫 銷流普遍 雄視港島

⇨「還張床彈力不錯，」

⇨「救生員，我只有這個爸爸，請留意他。」

潮水淡化的希望，相信是可以實現的。

一，以前所出的歌唱片成績都不錯。二十世紀五十年代的流行歌曲可以包括兩大類，一類是瘋狂的跳舞音樂，例如「樂與怒」……作一齊齊唱一（SINGALONG）式的唱片……歌唱歌的，編曲和演唱都力避簡單……加以平價出售，可稱十分相宜的。

請撥電二式一六零

副工務司明赴穗商運水 政府已準備發給配水証

飲食業廠商今緊急會議

【本報訊】水荒已進於嚴重階段中，政府現正籌劃必要時發用配水証，一如戰後初期之配糧証者，憑証到街喉取水。之計劃，均在認真考慮中，一切之可能自外地運水來港節約，才是最重要措施。政府呼籲每一市民，必需切切實實做到撙節用水。

與此同時，副工務司莫耐芹，明日赴穗與廣州商討取水技術問題。

四日供水一次之消息昨日公佈後，三百五十萬居民成表不安，工商界現亦已受到直接打擊，尤其工業界為甚。

廠商會今日下午五時在會所召集緊急會議，討論應付因用水奇缺而引起之難題。港九飲食業總商會，今日亦召開會議應急。

據廠商會黃篤修稱：本港印染業首當其衝，減產再減產，估計要減產百分之五十以上。黃氏說：在廠也有百分之十要停工。生產已失預算，企廠要減產百分之七十五。淘大本來正製造罐頭，但現已被迫停工，祇有汽水和鼓油繼續生產。黃氏昨日下午與工商處接觸，就工業用水問題，提出意見。

由於用水不足，工業生產發生問題，勢將引起經濟問題。

各熟食檔負責人稱影響更為嚴重，許多熟食檔主表示，在此情況底下，不聞暫停營業都不可能。他們說，他們所用的水，有些是靠街喉供應的，有些則儲在家中水喉貯水，但要是四日供水一次，無論如何是不夠四日的用水的，因此祇好開業兩日或三日，停業一日或兩日，這要看貯水而定。

汽水之生產，預計將更進一步減產，香港蜜品公司總經理羅說：減產和局部停工已是意料中事。

他並透露：自從實施隔日供水後，該公司所出品的百事可樂、維他奶、麥精維他奶等汽水產量已比正常減半，生產工作亦因供水時間關係幾已是做一日停一日了。今再要實施每四日供水，不論該廠所在地的香港仔區供水為三小時或四小時，總之汽水生產勢必再行減產，最大可能祇有正常產量的二、三成而已，同時生產工作當然祇能做一日停三日了。

汽水一再減產 洗衣意圖加價

至於這些汽水的供應問題，目前已無大量供應市面，祇採取「補空樽」的方法，即顧客、士多交回多少空樽，則酌量補回多少。不日生產再減之後又如何，現尚未作出肯定的供應辦法，要視日後的情形而定。

最後羅氏並表示：該公司目前尚無意自行向外地「買水」來維持生產，祇靜候水荒解決的，他相信艱苦一段時期，水荒總會解決的，故該公司目前無論如何都維持著一班工人，以免對社會造成更大的影響。

全港洗染業商會屬下之五百多洗衣店，面臨更嚴重困難階段，但目前尚未到無法可營地步。

據洗染業商會副理事長梁俊民稱：商會對水荒問題十分頭痛，但是情況嚴重，商會未能在會議中想出良好辦法。

四日供水一次消息公佈後，每家洗衣店祇有分別派員前往大埔新界各地找尋水源，以供洗衣之臨時解決辦法；其次繼續設法維持營業；因水荒為期之短少關係，起價將更會延遲到一星期之久，並準備提高洗衣價目。

若干洗衣店，已準備起價百分之二十。

理髮業方面，目前大多數的理髮廳都是利用井水來代客人洗頭，如果理髮廳本身沒有井水的，便向附近有井水的地方收取。大多數是在深夜時用專人收取，儲待日間應用。

如果無辦法收取井水來應用的，則利用許多鐵桶儲存，就以紅磡地區有一間理髮廳來作例，就有備用六十多個鐵桶來儲水，事實上，這是不合法的，但為着生活及營業問題他們也都不顧一切了。

明天起四日供水 港九各區時間表

【本報訊】明日起實行每四日供水一次，但街喉輸水之居民，仍每兩日供應一次。關于各區之供水時間，效分列如下，以供參攷。

六月一日（下一次係六月五日）上午六時至十時有水供應之地區，計開：

九龍五處：

㈠尖沙咀區，以佐頓道及九廣鐵路綫為界。

㈡深水埗、長沙灣及荔枝角區，以界限街、大埔道向西直延伸至九龍為界。

㈢廣華醫院附近之地區，大致以亞皆老街、彌敦道及鐵路綫為界，但向東伸至何文田山，直至衛道為止。

㈣土瓜灣區，以馬頭圍道、差館里、及浩運道兩旁直伸至落山道為界。

㈤彩虹道以東及沙田坳道之地區，向東南伸展至佐頓谷為止。

香港十處：

㈠北至海旁，東至畢拿道西，南至軒鯉詩道、皇后大道、雲咸街、樂禮街、堅和里及結志街、西至鴨巴甸街及永和街之地區。

㈡北角區英皇道以南，東至鰂魚涌小學，西至英皇道與天后廟道交界處，包括天后廟道及黃龍道在內。

㈢堅尼地城士美菲道以西。

㈣堅尼地城學士台與太白台之間之住宅區。

㈤東山台。

㈥銅鑼灣——由禮頓新街住宅區，鵝里位街以北。

㈦希雲街四週之住宅樓宇。

㈧箕灣及亞公岩，由筲箕灣東大街以東，但不包括金華街以北地區。

㈨譚山村之住宅，將個別通知供水時間。

㈩田灣區香港仔漁市場以西。

九龍方面

六月一日（下一次係六月五日）上午六時至九時有水供應之地區，計開：

又一村，九龍塘，加多利道，布力架道及賈炳達道為界以北，阿皆老街以南住宅區。

香港方面

㈠渣甸山及布樂活道樓宇，由大坑道至逝合道，並包括醫頓山之政府人員宿舍。

㈡堅尼地，淺水灣道，由黃泥涌峽至淺水灣海灘道，及香島道與淺水灣之樓宇。

㈢沿旭龢道、干德道、鐵崗、上阿厘畢道、堅尼地道至萬茂台，再沿寶雲道至與大坑道十字路口以南之山頂及半山區，及黃泥涌峽道之住宅樓宇。

㈣赫蘭道住宅區，包括春坎角道之住宅樓宇。

㈤沿大潭道與大潭交叉路口之間，及赤柱村道之住宅區，以迄東頭灣道，黃麻角道交界處，但不包括赤柱村。

九龍方面

六月一日（下一次係六月五日）下午四時至八時供水之地區，計開：

㈠蘇屋村廉租大廈。

㈡包括油蔴地、旺角及紅磡，東面由海邊伸展，沿界限街至啟德路，南面沿鐵路至阿皆老街，西面沿阿皆老街至彌敦道，南面沿彌敦道至窩打老道，東至蒲魯文道，再向伸至差館里，戰匪街至海邊。不包括佐敦道以北及鐵路以東之尖沙咀區。

㈢土瓜灣以樂山道、巴富街、阿習活街及鐵路為界。

㈣觀塘區佐頓谷以東，不包括佐頓谷徙置區，牛頭角木屋徙置區及工廠區。

香港方面

㈠筲箕灣區，東至愛秩序街，西至太古船塢。

㈡英皇道以北之北角區，東至太古船塢，西至銅鑼灣。

㈢銅鑼灣、大坑及掃桿埔區。

㈣藍塘道、跑馬道、禮利臣山，及軒鯉詩道以南之灣仔區，包括海軍山及沿堅尼地道由與皇后大道東交界處直至萬茂台之地區。

㈤中區以海傍為界，永和街、鴨巴甸街、結志街、東和里、洛興里、雲咸街、雪廠街、及由雪廠街至上亞厘畢道、鐵崗、干德道至旭龢道，再沿上亞厘畢道、鐵崗、干德道至旭龢道，然後向西伸展，至包括卑路乍地城以迄東美路。

㈥薄扶林道、摩星嶺道（由與薄扶林道交界處起，直至內地段二三三五號），必士尼別墅，沙宣道及薄扶林村。

㈦鴨巴甸（魚市場以東），黃竹坑及壽臣山。

㈧赤柱東頭灣道及黃麻角道之樓宇。

六月一日下午五時至八時有水供應者只有香港方面之淺水灣及南灣道。

兩天供水地區

六月一日（下一次係六月三日）上午六時至十時供水之地區，計開：

九龍方面：大窩山徙置區。

香港方面為：

㈠鴨脷洲。

㈡金華街以北之亞公巖區，但船上食水供應作為「A」區，不在本區之內。

㈢成安村及大澳背龍村。

㈣柴灣徙置區若干部份，將由徙置區長轉知。

九龍方面四處為：

六月一日（下一次係六月三日）下午四時至八時供水之區計開：

㈠大窩坪徙置區。

㈡李鄭屋村、石硤尾及大坑東徙置區。

㈢老虎岩、黃大仙及東頭村徙置區，又

㈣佐頓谷徙置區。

九龍城及衙前圍，時別供水區，其時間將于另行通知徙區。

香港方面四處為：

㈠柴灣徙置區。

㈡柴灣木屋徙置區內各段，將由徙置區長另行通知。

㈢天后廟道以上康威台及偉倫山道各街喉。

㈣赤柱村。

㈠鳥家空軍小西灣及普通以下各區，其供水時間將于個別通知。

㈡摩星嶺徙置區。

㈢摩星嶺道中心段區。

㈣竹園、何文田、京士柏、牛頭角，所有木屋徙置區，及觀塘工業區。

據悉：當局供水辦法已由工商處發出通告，每兩日供水一次，每次二小時，明日由上午九時至十一時供水。根據上述辦法：六月二日不論各區，完全無水供，六月四日亦然。

慳！慳！慳！ 議員領導慳水第一 外洋輪裝贈水香江

【本報訊】由於水荒嚴重，居民對於政府之實施四日供水一次，均表示願全力合作。若干社會名流，早已努力節約用水。馮秉芬議員稱，渠之住宅在洗滌方面，已實行嚴格經濟用水。渠之花園已在枯槁中。滙豐銀行總經理遜斯稱：渠之花園已「完結」，若干時日之前，曾安排將沐浴後之水用喉灌溉花園。但現在沒有使用了。吾人認識必須之經濟，如許多有知識之人，沒有水淋花。

新主要措施。香港大學副校長賴廉士之夫人稱，家內人人均以汲水器洗澡，且十分合作。吾人以污水淋花，且將洗衣服減至最少。怡和公司主席巴頓議員稱：渠已勸其家人勿浪費用水，在此困難期間，人人必須支持政府。

蜆殼石油公司總經理梁瑯瑯稱：渠每日親自檢查家中限制用水之安排，五人用一浴之水洗澡。

【本報訊】本港船公司為協助解決水荒，現已安排將其船上之水輸，從海外免費載淡水來港。但此中有一顧慮，手之問題，是即如何將水從船中抽出而不致將水從船公司之工程人員，樂與水務當局就此事商討解決辦法。

鐵行互輪阿卡第亞號，雖然船上有大批的魚及乘客需用淡水，但仍以一百二十噸供應本港。該公司之另一互輪利蘇華號，亦已于明日到港，亦同意供水五百噸。本港於仁及梁顯記兩間公司，現已作相反之工作，從軍艦及輪船運水至本港。昨日由日本到港之英輪煙台號，當次由日本運來淡水二十五萬加侖，但此係由巨氏公司在政府建議輪船將剩水供港一週之前之安排，係屬商業性之試驗性質。

雖有烏雲 大雨未下 今日又告炎熱

【本報訊】天文台預測，今日又十分炎熱，今晨七時，室外氣溫即已高達八十二度，比昨日同時之八十一度更熱。在昨日氣溫，最高達九十五度二，此為香港有史以來第二個最高熱紀錄，同時，亦為本港五月份最熱之最新紀錄。本港天文台成立以來，以一九〇〇年八月十八日為最熱，溫度表高至華氏九十七度。

據天文台報告，由日本海之低氣壓趨一股冷前鋒向西南伸張，越東海至華東一帶，以東之太平洋，氣壓則低，該處似有一低氣壓形成中。日來，天邊時有烏雲，今晨八時港區許北約十元里處下雨，據澳門方面報告，昨日澳門曾下驟雨，約一小時，但澳門則未見滴雨，所有雨水均落海中。

遊客慳水 我人如何

【本報訊】酒店業商會楊志雲昨對記者稱：外國遊客對吾人之同情與協助，使吾人更應知道節用水。楊氏謂：現時每一大酒店，多已自行成立節水小組，同時，當遊客到臨時，由高級職員向遊客說明現時水荒情形，表示歉意。所有遊客，均予同情，聞中亦有不少遊客自動減少用水。

酒店方面，盡量使用井水，及用紙餐巾。現在亦取銷臘布，如是，對節省用水，頗有收效。在進一步之限制供水下，彼等可能派員到離島搜載山水使用。

園林署忍令時花乾死

【本報訊】園林署已奉命放棄培植所有花木以節省用水。當局內之時花，亦由港督親令一律犧牲。該署官員稱：目睹美麗鮮花凋謝，目前委實束手無策，唯一可行之處，就是盡可能搬時花到尚有山坑水可用的離山村。但無論如何，署內數以千計的盆花，將于水荒中犧牲。

砦城怪告示 要居民明天辦徙置 當局未有此類告示

【本報訊】不知是惡作劇抑或有其他作用，昨日有人在九龍城砦內張貼兩張前往何處辦理手續的告示，但有關當局否認曾發出此項通告。

據住在九龍城砦的居民說：昨晨七時，他們外出工作時候，在龍津路六號一布廠及七十號一售賣粉麵飯麵潮州食物館門前，均貼有一張用原子筆書寫在算術功課簿的間格紙上的中文告示，大意叫城砦居民，凡在三月一日領到白咭的，需携同所有文件六月一日到何處辦理登記手續，下署住客全人同啓，並沒有團體或機關印鑑，在這兩張告示被發現後，警方據報，於上午十時派出探員前往該處將這兩張告示撕下檢去，在未有更多人看到前，警方正將兩張告示標貼情形進入鑑驗。

有官方發言人稱：在未經政府知會下，有人擅自在九龍城砦內張貼一份告示，要求城砦居民在星期六向徙置事務處完成登記手續，政府無意於現在徙置九龍城砦居民。

外圍乙式 金鈔牛皮

【本報訊】五金開盤二五二，期鈔開盤五七五三七五，美鈔電報五．七七，週天單接五．七六一式五，加單接五．三四壹二。

外圍行情乙式，金鈔市走勢，須以天息價大小為尺度，但一定起跌是不大的。（恒）

水荒面面觀

茶樓發券限制冲茶 有等取消用白檯布巾 新舊鐵桶漲價令人咋舌 巨型裝的每個達七十元

△水荒當局採取四日供水一次措施後，然而此舉現已改為每人限一盅，有限，無法繼續日夜營業，據悉部份茶樓擬於下月開始將自行縮短營業時間及停夜市，茶樓老闆只好頻頻向老顧客致歉道：「此非人為，而是天意也。」

△街坊首長呼籲各界節省用水，全港各校普遍推行免穿白色校服上課，以期由減少衣服洗濯而收節省用水之效。

△洗衣店大部份不收洗檯布、被單等，最歡迎是乾洗。

△酒樓也不少改用紙餐巾了，檯布也取銷，亦節水之一道。

△售賣新舊鐵水桶的生意，更加興隆，大油罐集中在南昌街，居民由早至晚絡繹前往購買。可盛水五十三加侖的大油桶，昨日的售價又已提高，由卅五元以至六十元，以貨的新舊及加工油漆各有不同價格。另一種與元十三加侖同樣大的星鐵桶，售價高達七十元以上。

據售賣桶商談：價錢比前貴了十多廿元，至卅多加侖的星鐵桶售卅八元至四十元。

據製造星鐵桶的商人說：這些卅多加侖的新桶，售價比前貴了一倍，原因是鐵價比前高了八元一件，而且缺貨，因此所有大小星鐵桶，一律漲價。

△九龍區某大茶樓前日開始採取憑券冲茶措施，即客人登樓一盅茶，發給茶券四張，冲茶一次，即收券一張，完後「客」外供水。

△茶客們往茶樓飲茶時，常自備熟水帶來，以備不得已時，但是水荒期間，不得不改變以往的作風了，反家用不得不作出一般冲茶處理，有「禁止額外冲水」及「一名茶客限到一盅」的標語。

△有些飯店近來已改變招待顧客的態度，例如以往的顧客上常要求「免費茶」。

建築商會要求管制勞工價錢 否則公共建築要停

【本報訊】建造商會發言人稱，除非政府在合約中加入勞工成本變動之條款，否則就政府與軍部之計劃而言，如建築勞工價漲時，將會招致完全停頓之結果。

據悉，陸軍部之三千萬元工程，因無勞工成本變化之條款，故迄未有建造商出標承投。若干有意承建該工程之建造商，因恐工價上漲而蒙受損失，故不敢投標。

有鑒於此，建造商寧願保持不投標，亦因此遲延。對於不可預見之勞工成本之增加，並無作出補償之條款者。該會已建議政府能夠有一有效率之組織，俾集體之商討能成為一標準辦法，今合約中亦加入勞工變化之條款。

東亞銀行司閽失火中彈斃命

【本報訊】德輔道中東亞銀行看更人，今晨八時五十分，在銀行內突失火因地斃命。死者為巴基斯坦籍看更人兒士。子彈擊中了自己的腹部，登即斃命。銀行內第一號收款處，染紅了斑斑的血漬。死者所持之鳥槍失火原因，現正由警方調查中。

忙人忙事

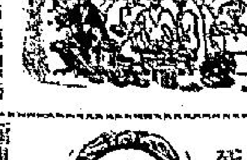

東華三院的總理聯誼會，定今晚八時在院內舉行，潘民司麥道將蒞臨參加。

香港工業總會定今天下午三時在中國聯合銀行會所舉行第三屆會員大會，歡迎會員參加。

本港股市行情

五月卅一日上午十時四十分報價

股票名稱	成價	成交股數
滙豐銀行	三二〇	二百股
又倫敦註冊股票		
東亞銀行		
隆德蔴欖		
會德豐	一．五 一一．八	七千股
又新股		
油蔴地小輪	一〇二	一百股
信託公司	一．八五	二千五百股
九龍巴士	五六．五	三百五十股

今日供水區域 明晨額外放水 時間由六時至九時

【本報訊】明日上午開始實施新供水辦法後，有若干住宅將獲得額外之供應，根據隔日供水制度，因為有若干地區，在今晚九時後得水供下，在明日上午六時至九時將得額外之供水。

又據水務局發言人稱：凡因此而得額外供水之居民，請勿作浪費，此項額外供水時，使用之後，今晚亦須記得閉水喉，否則將有水漏，遺忘時間已過將所有水溢出。

簡案今晨續審 唐愛倫曾當女侍 離婚後打算赴美

【本報訊】簡藹蘭案今晨續審，辯護律師夏惠廉在詰問時指出：唐愛倫和兩任丈夫以外的男子發生性行為。唐承認曾和陳丹尼（「瑞普」）和一名姓林的男子發生關係。同時又說：並指唐不甘食貧，當丈夫失業時，便不擇手段。

唐又謂渠于離婚後將赴美國，戰後曾在廣州當女侍，其後在金城酒家，後又改行當舞女。

男子自殺

【本報訊】一個中年男子，今晨吞服漂白粉及以刀割頸自殺，被人發覺後送院洗胃。該男子名吳×居三十元說，住元洲街四十三八號天台木屋。據說服毒原因與經濟困難有關，久未治癒，與環境有關。

李占記報案失竊

【本報訊】九龍一間表店老板今晨到旺角警署報案，說昨晚被匪撬去名貴男裝手表四個，損失一千三百元，請求查緝。失主為彌敦道五七五號李占記表店，昨晚九時之間為竊匪所竊去飾櫃四個名貴手表。

新豐廣告公司 六月一日喬遷

本港新豐廣告公司經理稱：該公司經營各種廣告業務，四年以來，頗多發展。現因原址拆卸，已定明日遷往本港德輔道中二號A中國銀行大廈六樓六〇四A室照常營業。電話：二三六二七、三六八四六九，各界如有廣告業務委辦，可上址接洽。

港華今可抵檳城 前日在泰再敗陣 明天作和和盃爭奪戰

港華遠征軍昨經飛抵吉隆坡，今天將可到達檳城，明天參加本屆和和盃賽，由於港華在曼谷成績未如人意，一般對港華不敢看好。

港華在曼谷參加十六屆和和盃賽在泰舉行，港華以三比〇勝泰盃，兩隊表演賽，先後以二比〇、七比四獲勝，港華本屆「和和」成份較大了。

【中央社曼谷卅日專電】昨日香港華人足球隊以一比四向曼谷聯隊稱臣。這是四場球賽中最後一次，也是第三次的敗北。上半場一比一平手，港華隊全場自始至終，大部份處于守勢，港華隊已於今晨飛往馬來亞，參加「和和」杯賽。

一比四意外慘敗 被指為踢「錢」波

【泰國航訊】港華足球隊，廿九晚在此間與曼谷聯隊作最後一場友誼賽時，竟又以一對四宣告慘敗，予此間一貫擁護港隊的國籍球迷留下最壞的印象。

港華雖檢了三個球，已沒有什麼籌調可說，洗刷其慘敗罪名，不論在任何時間來說，港華隊處處居於挨打地位。一開賽，港華球員好似前一晚沒有好好地休息一般，踢得沒精打彩，後衛漏洞百出，中衛疏鬆無力，使人懷疑他們在踢一「錢」一波。

曼谷聯隊小伙子七人，青年隊二人，國家隊各一人而已，論個人技術，港華已佔盡優勢，結果三比一慘敗，足令人費解，且不禁香港球隊的臉子。

綜觀是晚演出，港華隊除兒門志旺盛，膽在上半場，雖方尚有抗衡，在三分鐘時，莫振華先射進一球，但軍抑沙爾報比顏色，十三分鐘，成一對一，完成上半場。

下半場，港華隊大失水準，遂被曼谷聯隊在七分，及十二分及卅分三個一時間中，後衛四對一，被攻進一球。

球場內外

余浩明反對公佈黃案審訊內情！ 足總下週開會討論

足球總會下週二召開緊急小組及修章小組會議。緊急小組將討論余浩明入僑球會、黃志強一案，各委對審訊有關余浩明昨表示：將黃案內容公開，以便意見發表。

余浩明對判案意見：公開，實屬違犯常規，可以打擊以後的審議。

擔任緊急小組委員的心理。

對於修章小組會議，余浩明表示：本屆改之聯賽章程，足總例則及註冊章程等，分別交與小組委員，從新過目，再加研究，以便在今次會議中提出對修改，由於上下接手有問題，大他認為在本屆同人，會時，相信仍難修妥。

陳耀川最近已入醫院，請修章小組，足總提出通過，修改完畢，首先設法修正對於限制甲組球會，組織青年軍參加青年盃聯賽之部份已經修改完畢，不過，再加上過去修章會時修訂之對論，下，不少對修改之解釋理由，未有註明解釋，使到接手辦理者，有無所適從之感，因此在上次會議時，修章小組已將修正章程及對於本屆升降隊伍等項問題。陳耀川認為，如果要將全部章程修妥，事實不易趕於本屆同人大會時辦妥，所以現祇能在頭痛醫頭，腳痛醫腳的情形下，先將下屆急用之章程修妥而已。（金剛）

足總下月歡宴 頒發教練文憑

足總定下月十三日，排出序待其返港後，才可秩

細羽毛球隊 今抵港作賽

細甸羽毛球代表隊，應香港大學的邀請，定今晚九時，乘搭泰國航機來港，將在香港作數場比賽。

在月宮酒樓歡宴國內有關人士，並在會上頒發有時效教練文憑。昨午足總秘書黃耀虹稱：已補考合格者有游華興、朱永強、李大輝、莊文灝、陸志成、曾啓榮、梁達榮、李德麟等九人。

聯賽升降形勢

足球總會舉辦的一九六二至六三年度的足球聯賽，經於本月中全部結束，各組成績為：甲組冠軍元朗，亞軍東華。預備組冠軍傑志，亞軍南華。乙組冠軍加山，亞軍陸軍。丙組冠軍渣甸，亞軍緝私。依照足總會章規定，乙組加山、陸軍兩隊，來屆將升上甲組，而甲組積分最少的星島及東昇兩隊，將降落乙組。乙組末尾兩隊的聖約瑟與電話，則淪為丙組隊伍。

甲組	賽	勝	和	敗	得球	失球	積分
元朗	廿二	十五	四	三	五十	卅四	卅四
東華	廿二	十三	七	二	六三	廿三	卅三
傑志	廿二	十二	八	二	四四	二十	卅二
愉園	廿二	十四	四	四	五八	卅五	卅二
光華	廿二	十二	七	三	五九	卅三	卅一
南華	廿二	十三	四	五	五二	三十	三十
五一七	廿二	四	九	九	卅一	四五	十七
九巴	廿二	五	五	十二	卅六	四十	十五
東方	廿二	六	三	十三	卅七	六九	十五
警察	廿二	六	〇	十六	四四	六七	十二
星島	廿二	二	三	十七	廿二	六二	七
東昇	廿二	一	四	十七	十五	五三	六

預備組	賽	勝	和	敗	得球	失球	積分
傑志	廿二	十八	一	三	九三	四三	卅七
南華	廿二	十四	五	三	七一	廿五	卅三
警察	廿二	十三	六	三	五七	廿九	卅二
元朗	廿二	十二	七	三	五五	廿四	卅一
星島	廿二	十二	五	五	五七	四四	廿九
光華	廿二	九	五	八	五四	四六	廿三
愉園	廿二	九	四	九	五十	四五	廿二
九巴	廿二	七	六	九	四七	四四	二十
東昇	廿二	六	一	十五	五三	九三	十三
五一七	廿二	四	四	十四	四一	六三	十二
東華	廿二	三	三	十六	卅一	七二	九
東方	廿二	〇	三	十九	卅一	一一二	三

乙組	賽	勝	和	敗	得球	失球	積分
加山	廿八	廿三	三	二	八一	廿八	四九
陸軍	廿八	二十	六	二	一〇四	廿九	四六
大東	廿八	十六	七	五	七二	四十	卅九
郵政	廿八	十七	二	九	六八	四一	卅六
緝私	廿八	十三	六	九	四四	廿八	卅二
太古	廿八	十二	六	十	四二	卅九	三十
警察	廿八	十一	八	九	六五	五一	三十
中華	廿八	十一	三	十四	五五	六一	廿五
港會	廿八	七	十	十一	六十	七四	廿四
流浪	廿八	十	四	十四	四七	六一	廿四
獄吏	廿八	八	六	十四	五八	八二	廿二
漢英	廿八	六	七	十五	四一	六十	十九
空軍	廿八	五	八	十五	卅三	六三	十八
聖約瑟	廿八	六	四	十八	四二	九八	十六
電話	廿八	三	四	廿一	廿八	八五	十

丙組	賽	勝	和	敗	得球	失球	積分
渣甸	廿八	廿五	一	二	一五五	卅三	五一
緝私	廿八	廿三	一	四	一〇三	卅二	四七
天鵝	廿八	廿三	〇	五	一二〇	十七	四六
中健	廿八	廿一	一	六	七十	四十	四三
警車	廿八	十九	四	五	一〇三	卅二	四二
渣華	廿八	十四	四	十	五六	五三	卅二
天靜	廿八	十	五	十三	四七	七一	廿五
鐵城	廿八	十	五	十三	五十	九一	廿五
洛士利	廿八	十	四	十四	五八	七十	廿四
港會	廿八	十	三	十五	五七	七五	廿三
屈臣	廿八	九	四	十五	五四	六十	廿二
港大	廿八	六	一	廿一	卅四	一〇四	十三
蜆殼	廿八	四	二	廿二	卅九	一一二	十
均益	廿八	四	二	廿二	廿二	一〇六	十
傑志	廿八	一	五	廿二	卅四	一一〇	七

全港乒乓錦標賽 力行兩戰兩勝 將與元朗爭霸

全港乒乓錦標賽，昨晚在修頓球場上演三場，高級團體錦標，力行以五比一擊敗愉園，將於下月七日與元朗爭奪錦標。混合雙打，吳玉珍、鄧鴻波、吳國海、樊倩君奪得決賽權。

高級團體四強爭霸戰，力行雖有鄧鴻波、吳國海、陳華三員一流勇將，且技術都在狀態中，以五比一擊敗愉園，是意料中事。鄧、吳兩將各取兩局，且每場都是直下兩分取勝。陳華是役帶病作戰，第一場劇戰三局後，便囑止此大作，但他只休息片刻，第二場繼續戰鬥，堅持到底，終以二比〇擊敗潘輝，為力行取得一分，他的體育精神得到球迷們好評。力行已兩戰兩勝，將與元朗爭奪冠軍，愉園三戰皆北，位列四強之末。

混合雙打，吳國海、樊倩君合作純熟，以三比一擊敗鄧鴻波與伍玉珍，但鄧鴻波、伍玉珍在負方再打天下，只要在負方擊敗鄧鴻波與伍玉珍便可獲得決賽權，再與吳組決雌雄。

各場戰果如下：

高級團體賽：梅兆星（愉）勝陳華，二比一（十五比廿一、廿六比廿四、廿一比十九）。鄧鴻波（力）勝文滑良，二比〇（廿一比十六，廿一比十二）。吳國海（力）勝潘琦輝，二比〇（廿一比十四，廿二比二十）。鄧鴻波（力）勝梅兆星，二比〇（廿一比十七，廿一比十八）。陳華（力）勝潘琦輝，二比〇（廿一比九，廿一比十七）。吳國海（力）勝文滑良，二比〇（廿一比十五，廿一比十）。

另一場混合雙打：負方鄧鴻波、伍玉珍以三比〇擊敗劉志偉、劉可玲；劉組即被淘汰出局。

混合雙打總成績五比一，力行勝愉園。

馬來亞足總已接納元朗在馬賽六場

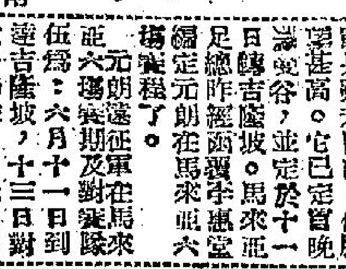

元朗遠征軍在馬來亞作戰成績遠較港華隊，以四比〇勝警察隊，一比一與陸軍總參謀隊，和昨天對青年隊。

戰果雖未明白，但勝算甚高。它已定昨晚飛曼谷，並定於十一日赴吉隆坡。馬來亞足總昨經函覆，同意元朗在馬來亞六場賽程了。

元朗遠征軍在馬來亞的六場賽期及對賽隊伍：六月十一日到吉隆坡，十三日對太平聯隊，十六日（星期日）對吉打聯隊，十八日對檳城聯隊，二十日對霹靂聯隊，二十三日在吉隆坡對雪蘭莪隊，二十五日對星加坡選手隊，二十六日到達星加坡加坡。

星加坡足總原擬編定元朗在二十日作一場，但因為元朗徇邀，因此又請「球王」李惠堂協助，去函新加坡足總預定元朗七月四日才抵星加坡，由新加坡飛往北婆沙勝越，七月九日才展開北婆賽程。

過去一季來成績總結
純利五捷獲全塲冠軍
四捷者有好滿意一帆風順及梅寶
寶馬是第一班馬獨一未得獎金者

—黃大仙—

（動態）

六二—六三年度賽馬已告結束了，幾役班次大調整，早已誌前報。有關現役馬匹之過去一年來戰績如何？及所得獎金如何？茲分別統計如下：

一年來成績最出類拔萃者爲純利，本季上陣六次，除首次未有上名外，打後連續五次出塲，均獲冠軍，連下五城，固然是本季各駒中之最出色者，實亦爲過去所未見者。由第五班昇至第一班，共獲獎金達三萬元之巨。此外，勝四塲者有：第一班之好滿意，第二班之一帆風順，第七班之梅寶；勝三塲者有：第一班之大玩意及公道，第二班之土王子，第六班之鐵木眞。

至獎金方面，除上述之純利最多外，次者好滿意之二萬六千五百元，得勝將軍之二萬五千元，及梅寶之二萬七千五百元，一帆風順之二萬六千二百五十元。此外：逾二萬元者有：第一班之大玩意之二萬二千元，自家飛之二萬四千元；第二班土王子之二萬四千元；第三班大膽之二萬一千五百元；第四班邏輯之二萬零五百元；第六班鐵木眞之二萬一千五百元。

第一班馬已達十六匹之多，熱鬧情形，爲近幾年來所鮮見，都是本年來戰績甚輝煌者，其中未勝過頭馬者，僅有：龍章、紅香檳及寶馬三匹，但龍章及紅香檳尚有位置獎金多少，但寶馬本季是完全未有得過絲毫獎金者，馬會當局對此駒絕不放寬，不予以降班的調整，這是比較特別的。茲將各駒一年來勝馬次數及獎金統計如下：（按：括弧內數字係勝頭馬次數。）

第一班：寄底算盤二三、〇〇〇元，（無）。泰姐，二、五〇〇元……

一帆風順 連勝四仗

獎金均衡 無突出者

十足收成 五班之冠

鐵木眞三捷 獲獎金最多

梅寶四捷 七班之雄

纖多利城 獲萬九元

獲獎金馬 僅得兩匹

（各班馬匹戰績及獎金統計表，字跡細小模糊，[illegible]）

騎師素描

郭子猷

每年快活谷暑假期中，本報的例定週末專刊馬經，向設有騎師素描一欄，將過去的一季騎師成績高低逐期刊出，次序是由冠軍起，每週一人，直至本季騎師素描終結爲止。年來均由本人執筆，由本期起，又要和讀者們見面。

郭子猷是本欄的長期「請客」，他可以說是「逢請必到」，原因是本港光復以來，他歷屆成績都在前列，而騎師冠軍一席位，他現在已是光復以來的第十次了。

本文已經不知說過多少次了，有關郭氏的從騎歷史，過去一般性的不必再贅述，其實能在多少次，少不了成功非倖致。

他天賦有一美好身型，高與體重，均是一準適合騎師條件，再加以天賦聰明和苦練，故能成爲一個優越的騎師。他身手敏捷，出短途時，無論排在甚麼檔份，祇要這匹馬有機會爭取勝利，總是多數能搶在前頭，跑長途嗎？他自然提高十分靈活，沿途定位，絕不會吃虧。他騎到他細繩運用，絕對計準，在任何一段路程，不會因放頭快而影響成績，這是他獨到之處。因此，他對長、短途都有控制效果，均派用塲。我以爲他的工夫除「用鞭」方面未見有特殊超脫外，其他各種工夫，多有獨到之處，可以說是：「十八般武藝，件件皆通」者。

他從騎多年，在草坪中不知碰過若干次危險，上季的「貴妃」時將及終點墮馬，這是平凡不過的事情。多年前「太子」時約「障馬重傷，曾醫理若干時日，結果是吉人天相，度過險關，無論經過怎樣的危險，他都渡過，他的騎術並未因時間而退化，水準得到長久之保持，這是最難能可貴者。

上季共上陣一百五十一次，得勝頭馬三十次，二馬二十六次，三馬三十一次，落第六十五次，以勝頭馬多一次於衞林士而登騎師冠軍寶座。

他上季所勝馬匹，雖然以霧爲他最使人稱讚者是替鐵木眞打開勝利之門，他在此駒係一九五八年度馬，由於騎騾與不動，來港多年，故經多位名騎上陣，均無法打開勝利之門，上季由他接手後，即告三捷，不是特殊的獵人好感嗎？

（附表：郭子猷上季所勝馬匹次序分述如下……）

我對他的騎功評價，除「用鞭」方面未見特殊超脫外，其餘一切多有水準之表演，成功并非倖致者。他是光復以來的第十次登騎師冠軍寶座，觀他近年來體力與工夫均保持水準，下季仍可保持他的崇高地位者。

—伯樂—

文王信箱

秀慧係自動退役
蔡克文無退休意

梁琛君問：㊀新頒佈之新舊馬班次重新調整表中，爲什麼第八班馬秀慧未有列出？此駒過去是否由第九班升回第八班？㊁大玩意與公道編入第一班中，閣下對此兩駒前途如何看法？㊂新馬C班中形勢如何？㊃蔡克文是否下季有退休消息？閣下是否作馬主？有時見報章

文王答：㊀秀慧雖曾昇回第八班中，但由於健康不甚理想，故不宜參賽，並非馬會除名，最近實係馬主鑒於該駒健康有問題而自動退役者。㊁公佈之班次總調整表中無名，大玩意及公道之編入第一班中，合理之極。㊂論質素來說，大玩意與較突出，不過多謬，至公道短途實力，我以爲與大玩意比較，可以左右大局者。㊂新馬C班中，其中大多數是未曾上過陣者，其中有無潛龍伏虎，當難下判語，因它們多無表現可稽也。故該班大勢如何？恐難準確。㊃閣下既非馬會會員，當無作馬主資格，至有時公開讓投的寶馬匹，亦屬於馬會會員才有資格參加。

李顯良君問：㊀蔡克文是否下季有退休消息？㊁權鎰登在假期中，爲甚還有無往快活谷中作試馬運動？㊂下季開賽日期是否十月五日？

文王答：㊀據本人所知，截至目前爲止，市面雖傳蔡氏有在下季退休消息，但並非事實。㊁權鎰登已於上週間離港返澳洲省親，開始待早評快復後才返港。㊂是。

信箱規則

㊀本信箱祇限來函詢問，以本港的一「馬」、「騎師」、「練馬師」等爲中心及有關練馬之一切知識，但與不涉及個人私隱爲原則；㊁來函如不符所定規則者，恕不發表；㊂來函請於函面書明工商晚報「馬迷信箱」字樣。

下季賽馬期 十月五日起

有關謠傳八月間賽馬消息，早經馬會當局否認。在下季（一九六三—一六四年度）的開賽日期，馬會當局比較公佈爲早，即本年度暑假也一共縮短了數天，同時公佈第一次至第五次賽馬日期如下：第一次賽馬：一九六三年十月五日（星期六）。第二次賽馬：一九六三年十月九日（星期三）—重陽日。第三次賽馬：一九六三年十一月十日（星期六）—（慶祝秋季大賽）。第四次賽馬：一九六三年十一月二日、十一月十一日（星期六）。第五次賽馬：一九六三年十二月十四日（星期六）、十一月三十日（星期六）（國際賽）。

舊馬新評

多趣平均速度好
好滿意最擅長途
龍章寶馬難看好

前言

馬匹之競賽，其決勝負之因素，有賴於體力之強弱，技術巧拙，強而巧者固勝，弱而拙者則敗，自然之理也。惟體力之增減有關乎健康之進退，技術之消長亦因經驗環境而變化，故有當時數伏而經過短期內，能有一鳴驚人之表現者，亦有曾經稱雄於一時，如今已衰退至失去競賽能力者，其變化莫測，瞬息不同，以測今日之馬匹實力，有如刻舟求劍，未免失却準確的視讀者，能瞭解各駒經過一季競賽後的演變情形起見，亦足以道此悠長的暑期時間，將各現役馬匹，加以從新評論，定名爲「舊馬新評」，以供讀者研究的參考。

本「舊馬新評」每逢週五日續本報馬經版刊出，讀者假後馬會班次調整後的班次編排爲次序，由第一班起，逐匹加以評述，惟限於篇幅的一方面，至於全部完竣爲止，一九六三年新馬與「寨馬」則逐日在本報發表，故凡已編入各班之六三年新馬，亦暫不談，以免重贅，讀者如能將本文及六三年新馬與全部剪存，粘貼成册，則對全部現役馬匹的現況能瞭然，作爲下季賽馬投注選擇之參考資料，亦將有所補益，讀者諸君，尚希留意爲幸。

第一班

暑假班次未調整以前，第一班馬原有十五匹，經過班次調整以後，寄底算盤升回第一班，新編插入第一班的六三年新馬，已除名，雲神仙降入第二班去，而寄底算盤升回第一班馬，有大玩意及公道兩匹，故現時的第一班馬，已有十六匹之多，名單如下：寄底算盤、大玩意、公道、多趣、好滿意、即時、龍章、紅香檳、寶馬、自家飛、驊騮、德騮、旺財、茲逐匹評述如次：

寄底算盤

一九六二年馬，雄性，棕色，高十五掌。

二歲，張學文馬房。

來港時年稚，備得三歲，第一季上陣三次，咸能爭得上名，因其中一次爲打這一班。此駒智質不來不錯，以致被編入第一班，是能跟能鬥的長途佳駒。但因第一季在稱職之時，而去參加一哩三化郎六十五碼之長途打蛇，在極力拼鬥之下，不免過勞受傷，八本季後，狀態一直低落，演出多未如理想。今本季在第一班，一哩二五次，以前未見及較佳的成就，一次爲一哩，出塲三次，兩次仍不免位居尾隨，最後表現，雖能一直保持着，但有一吃力，是否能以強養爲佳，故仍將會

多趣

一九六一年馬，雄性，棕色，高十五掌一。

二歲，張學文馬房，步調大，膠頭纖細，性頗馴良，爲長途良駒，初編入第二班，有出短途，佳得位置，改在長途塲第一哩二五賽獲勝，升上第一班後，出第一哩二五賽，爲一哩二五實力已見不凡。其後每次出賽，均有傑出表現，此駒未能參加……

即時

一九六三年馬，雄性，棕色，高十五掌。……

龍章

一九六○年馬，雄性，棕色，高十五掌。……

紅香檳

一九六一年馬，雄性，棕色，高十五掌。二歲，張學文馬房。……

好滿意

一九五八年馬，雄性，栗色，高十五掌。八歲，王彼紅馬房。……

寶馬

一九六一年馬，雄性，栗色，高十五掌。……

自家飛

一九六○年馬，雄性，……

甘迺迪總統於五月廿一日在白宮花園一次儀式中，以太空總署服務勳章頒給與太空人古柏。圖中由左至右，爲古柏之母哈堤，古柏之妻及彼等兩個女兒，古柏，太空人格里遜，甘迺迪總統，太空人施巴德，太空人施拉及太空人加本德。（美聯社）

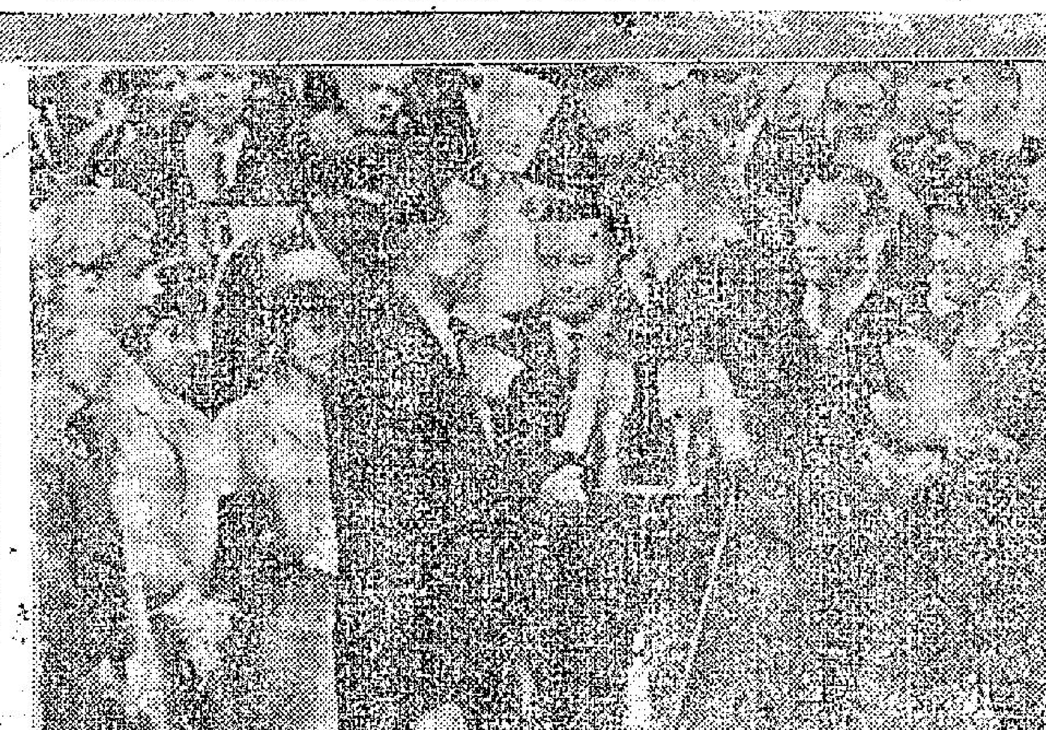

泰國總理乃沙立之夫人（圖左）於五月十七日拜會南韓軍事委員會主席朴正熙將軍，圖爲乃沙立夫人以泰國總理之信函贈交與朴正熙將軍之情形。（泛亞社）

女子柔道表演賽，由梁芳子和陳錦蘭公開表演。於（廿四日）在台北體育館舉行。（泛亞社）

法國總統戴高樂，於五月十五日抵達雅典，作爲期四天之正式訪問，圖爲戴氏（左）抵埗時，希臘國王保羅到場迎接之情形。（美聯社）

自非洲投奔自由的共匪雜技團演員楊少亭義士，於五月廿七日經東京飛到台北，受到自由祖國同胞熱烈的歡迎。今年廿六歲的楊少亭義士，是隨共匪雜技團在蘇丹京城卒土穆演出時向蘇丹政府請求庇護，投奔自由。圖示：楊少亭義士在記者招待會上報告投奔自由的經過。（中央社）

娛樂世界

英國青春歌舞明星

甜姐兒蘇珊毛漢

東尼

英國的歌舞新星蘇珊毛漢，現在是越來越走紅了，當記者到處去找她的時候，她那個時候已經換了戲裝，準備登台演出了。

當然，像她們這一行的人，成功與失敗，有時，不能不說是不同的，有的人幹了多年，却還是一點名氣也沒有，有的人却是一幹馬上就成名了，當然，她們每一個人都希望走上成功之途的。

像她們這種人，當然還有一個特殊的地方，那就是在她的身邊，必然是會有許多男子圍繞着的。不過，今天，她的身邊却是一個男孩子也沒有。

「男子，」蘇珊說：「說一句老實話，我平日的工作是太忙了，又那裏還有時間來與男子們來往。」

當她繼續談論男子的問題時，她又嘆了一口氣說：「男子來追求，當然是一件無法避免的事。不過，像這樣的女子，要找一個合適的男子，也是不容易的。在另外一方面，我也的確是被崇拜者排定了日子來會見他們，所以如果這些男孩子一定要見我，那麼，在時間上便需要押後到幾個禮拜。」

「可是這些來約會你的男孩子，他們又是不是肯等你呢？」記者問她，對於這一點，她自己也無把握。

當然，像她這樣的歌舞明星，有時是不免會受到別人的開玩笑的，有的時候，她更是被人開了玩笑，而自己却還不曉得，所以她說：「有時我確實是耽心，自己是不是又有了甚麼問題。」

不過，不論怎樣，她都是一個非常受人歡迎的人。

過去，當她在學校讀書時，她是一個運動場上的健將，打球，游泳，可以說她是沒有一樣不來得。

當她還沒有走進英國的崇拜者之前，她本來是想做一個女教師的，就是現在，祇要她有空，她也是願意去上上課的。

那麼，她對於少男少女的崇拜者又是抱着甚麼態度呢？她說：「如果他們在馬路上看到我的話，他們便會一直跟着眼睛來望着我，所幸的是這些孩子怕羞，所以我才不至於有問題。」

後來，當她提到女子在這一行的感想時，她認爲女子要幹這一行，其困難之遭比男子還要多。

因爲一個男行家，他們是可以有許多夥當的，可是，一個女子却不同了，他們是絕對不能這樣的。

當記者在與她談話時，外面已經宣佈，她就要演出了，於是，外面立刻傳進一陣仔哨的聲音，那些年輕的男孩子，更是高聲呼喊：「喂！快些出來，待我們跳扭腰舞。」

她對於自己這一行，可以說是相當熟悉的，過去，她曾經在自己的家鄉，隨着樂隊唱歌與表演跳舞。

後來，記者送她回家，在車上她向記者談到了將來的問題。

她說：「我願意做一個真正的舞台表演者，或者說是夜總會的歌星，我更希望自己能夠到銀幕上去，我絕對不願意祇是做一個普通的歌舞明星。」

「如果我在這一行中，幹上幾年，同時，我的事業又是好的成功，祇要我能遇到一個心上人，老實說，我是願意放棄我的事業，而與男子結婚的。」

「由於我的父母曾經鬧離婚，因此，我對於自己未來的婚事，是不能不特別小心的。我是在祖母的照顧下長大，因此，我未來的丈夫，必須要是真正靠得住的男子。因爲祇有這樣，才能有安全感可言」

當記者將她送到她的寓所時，已經是將近天亮了。可是祇要再過幾個鐘頭，她便要動身，到另外一個地方去演出了。

也許就是爲了這個緣故，她並沒有邀記者進去坐。實在說，她也是太忙了。

蘇珊毛漢的笑面

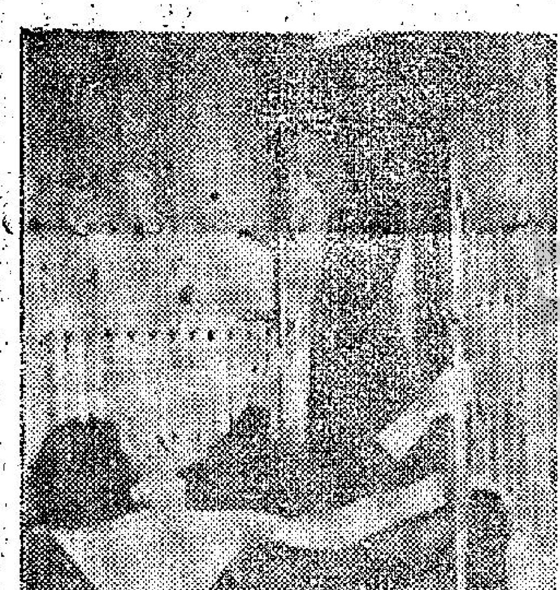

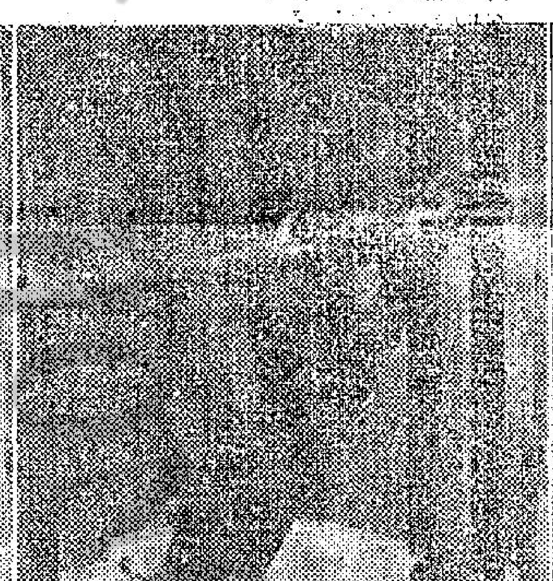

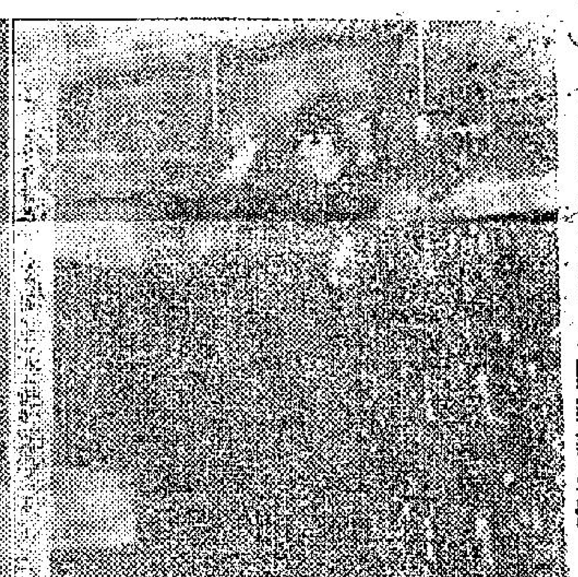

蘇珊歌舞之餘，不斷鍛鍊身體。

百年女殭屍

令人不寒而慄

「百年女殭屍」的恐怖場面，據看過的人說，比較以前的「吸血殭屍」尤爲恐怖。

當影片開始，就把觀衆置於陰森的氣氛中。天津衞，一個公主和她的情人，因爲私奔，而被她的王兄處以殘酷的死刑。影片中把這一段處理得令人汗毛直豎，不寒而慄。

又如，老醫生和他的助手，到了一所被廢了的教堂，發現了一個百年的遺骸，並且不慎劃傷了手，讓人的血液滲到這遺骸中，使這百年的女殭屍復活，——這個過程，如果你是膽子小的，一定會捲縮顫抖，疑神疑鬼。說鬼話一不當一回事不敢看。

再例如，百年女殭屍復活，要借屍還魂，要向王兄的後裔復仇，其中過程，恐怖，緊張，使人置身於該殭屍中，經常扮[illegible]。

近日來，盛傳全[illegible]了。

「一百年女殭屍」實地是一部史無前例的恐怖片，從頭到尾，每一鏡頭，每一時刻，都使人如置身鬼域中那樣恐怖。

飾武則天的李麗華

武則天

誘惑三部曲

武則天是中國歷史上唯一的女皇帝，至今沒有定論，有人批評她私生活不夠檢點，面首三千，也有人認爲她是在反抗男性中心的社會傳統。

邵氏出品的「武則天」中，對這位女皇帝的宮闈生涯，有細膩的素描。尤其是她對御史大夫徐有功的三部曲，更是入木三分。

第一部曲：女皇帝一面接吻，一面召見被貶的徐有功，嚇得他不敢抬頭。

第二部曲：武則天屏退左右，宮內只剩下爆炸性的沉寂。

第三部曲：徐有功做了不二之臣，宮院內漾着焚香和鳴曲。

「工廠皇后」中，丁瑩在理髮店內與林艷大談馬經。

丁皓在星島倦知還

「野姑娘」丁皓在星馬各地港片登台，已有半年之久，最近消息傳來，她已有鳥倦知還之想，將於本月底或下月初間返港。

據電懋公司宣傳部人員說：丁皓現已由馬來亞返到新加坡，再度在那裏隨「一段情」片登台表演，日前來信說星馬方面的戲院商，本欲邀她前去登台，但因她已決定回港，所以婉卻了這一邀請。

電懋人馬分批赴台

電懋的「諜海四壯士」外景隊，幾經改變赴台拍攝外景的行程，昨日的消息又有了新的變更，決定該隊人員分批出發赴台。

導演唐煌、攝影師何鹿影、演員洪洋三人，定本月廿九日首批出發，其餘的男女主角演員張揚、王豪、張美瑤、田青以及劇務人員等，則定於下月三日拔隊前往。

尤敏決於月底返港

另一方面，在日本拍片的尤敏，她的歸來日期，昨亦已來電有所改變。她已決定本月卅日乘泛美航機返港。至於她日前在拍片工作中爲燈光灼傷，經數日的醫治，已告痊癒。她爲了免使在港的親友掛念，所以決定把拍片工作趕速完成，在月底前回來，關心她的影迷看到了這消息，大可以放心了。

理髮店中大談馬經
工廠皇后一段艷遇

丁瑩林艷演出俏皮輕鬆惹人好感

馬季經已結束，但是馬兒也隨着去，但是馬迷對於馬經，仍是津津樂道，在邵氏光芸週年紀念巨片「工廠皇后」裏，丁瑩與林艷兩人都飾演一間工廠女工，他們在理髮店裏，與人談馬經，她們亦跟着談，鄰座的男賓張英才是標準馬迷，於是張英才大讚馬經，他爲對好兩位小姐，不惜假言與他同來的汽車司機張儀，是一個大馬主，丁瑩林艷信以爲真，於是紛紛向大馬主張儀取貼士，鬧到張儀啼笑皆非，但却因此而造成了一段烏龍情緣。

「工廠皇后」是一部嶄新流線型大喜劇，由邵氏公司主持人不惜巨資，以三生三旦大堆頭陣容，拍攝這一部紀念巨片，題材新穎，笑料豐富，實在是一部不可多得的大喜劇，在這驕陽似火，酷熱逼人中，「工廠皇后」是給大家一服清涼劑，保證看過本片之後，有軒渠大笑，也有會心的微笑，大家高興而來，盡興而歸。

「工廠皇后」動員了成千工友實地拍攝，經已全部完成，定下月中旬，在本港太[illegible]公映。

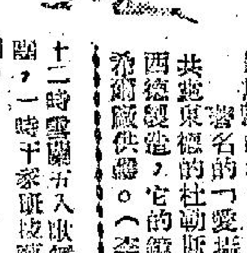

夜遊指南

△百利酒樓夜總會：十一時正執手大王卜姫諾，一時十五分山度士拔腰團。

△麗宮酒樓夜總會：十時決國猿猴兒妹拔腰舞蹈，一時高踏性感舞蹈。

△樂宮樓夜總會：[illegible]

△花都酒樓夜總會：十一時歌舞女郎麗絲汀，一時朋比烈滑冰團。

△新雅酒樓夜總會：十一時姫美姿舞蹈鎖魂舞，一時十分舞蹈五人歐舞團。

△月宮夜總會：十一時歌舞美人嘉麗絲汀，一時一組成雙兒妹性感舞蹈。

△金漢夜總會：十一時著名小[illegible]

十二時雪爾五人歌舞表演。一時正哥夫尼團，一時千家班技藝。

醉鄉情斷

金像巨片「醉鄉情斷」現時正在新華、國泰兩大戲院聯映，萬能泰斗積林雷蒙與性感尤物李麗娜在片中落力拍演，使這部文藝大悲劇，更爲得動人肺腑，扣人心弦。積與李合演一雙常在醉鄉的夫婦，演來維妙維肖，令人讚賞，左圖爲兩人在片中的一個親熱鏡頭。

最新攝影工具

本年在德國科隆城舉行的攝影器材展覽會雖然沒有完全新穎的相機及幻燈機，但其中有一兩款，未在事前透露。拍攝卅五糎菲林的小型機，益不多趨向于自動化，而八糎活動攝影機比前爲盛行了。

著名的「綠來福來」相機廠，除繼續製造六乘六的雙鏡頭反光機外，現在又製造一種「綠來十六」袖珍機。這是一種完全自動化的袋機，並採用十六糎菲林。黑白菲林底或彩色透明片的度數，是十二糎乘十七糎。它的鏡頭是廿五糎的F2.8蔡司鏡（TESSAR），最近的攝影距離是十六寸。

綠來廠除了上述的袖珍機以外，還有一種新裝置，可以令到「綠來福來」及「綠來可得」兩種雙鏡頭反光機，有較闊的角度，或較窄的角度。這種工具名爲MUTARS，由蔡司廠製造。當這種工具裝在「綠來」廠的七十五糎鏡頭上，可以使焦點距離變爲五十二糎闊角度及一百一十二糎窄角度，新MUTARS適用於新型及舊型「綠來福來」及「綠來可得」相機。

另一種「綠來」零件是一種遙控的馬達，不僅可以開快門，而且可以轉動菲林，馬達有一個六個優特的電池，二百碼距離內的機鈕，一樣可以控制。這種裝備與一個良好的望遠鏡，可以使攝影鳥獸的攝影者，無須藏匿。

著名的「愛攝他」相機，從前是在共產東德的杜勒斯登製造，但現在改在西德製造，它的鏡頭是由希尼厲的史丁希爾廠供應。（李門）

右爲拍攝十六、菲林的袖珍機。

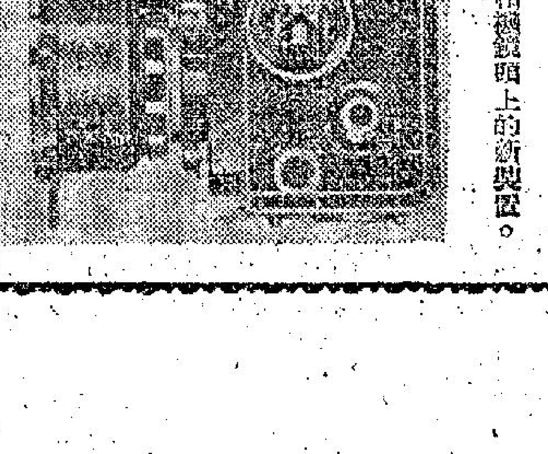

左爲「綠來」相機鏡頭上的新裝置。

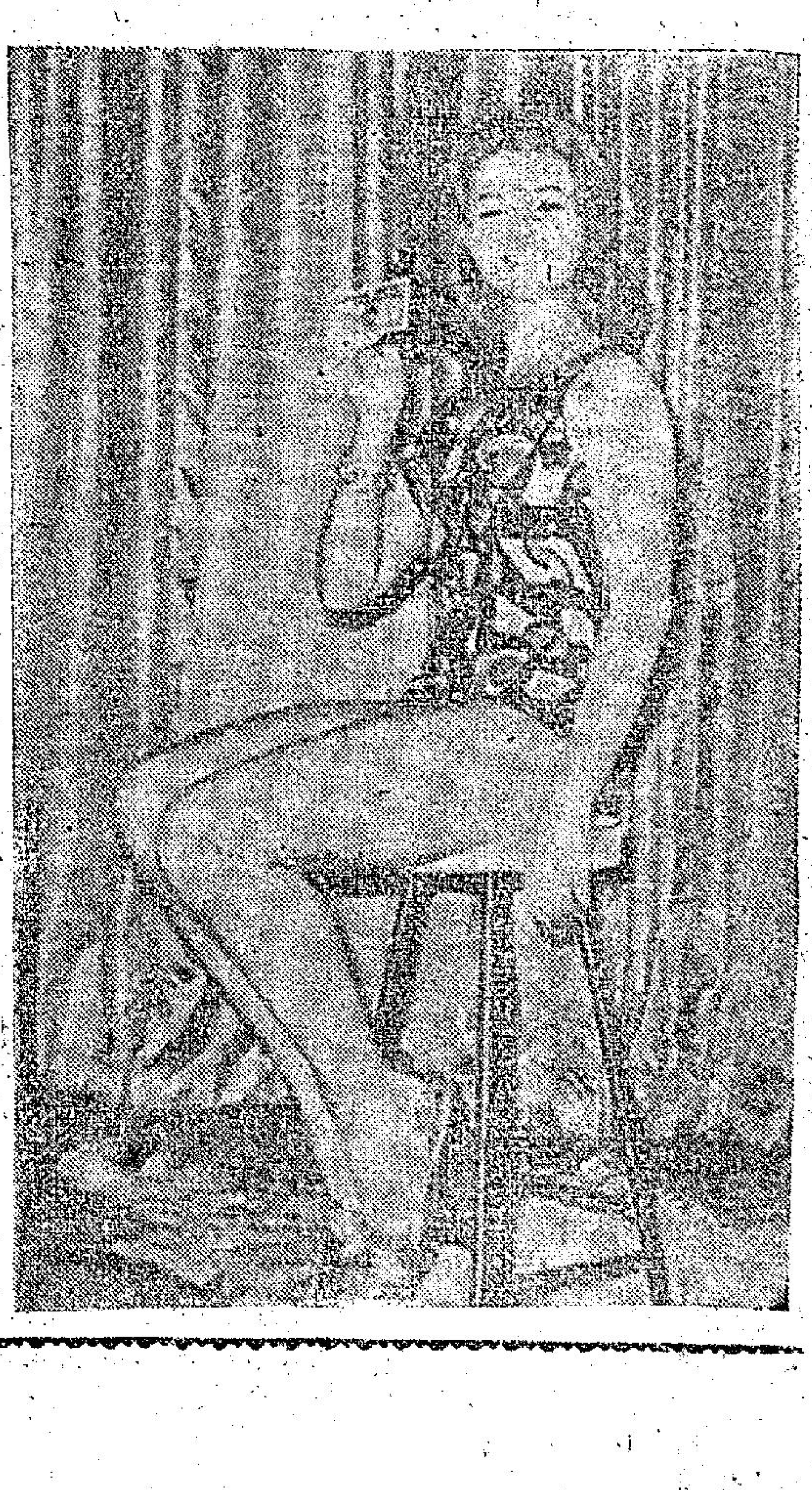

攝影機與美女

今日影劇

鐵金剛勇破神秘島	（西）樂宮、璇宮、東舞台
軍艦春光	（西）皇后、麗聲、皇都
化身神寶	（西）樂聲、倫敦
蝙蝠院魔王	（西）新華、國泰
火熱情潮	（西）環都、大華
寶劍復江山	（西）國際、百老匯
烽火霸王	（西）麗斯
黑夜勝縱英	（西）百樂門
香港之夜	（西）快樂
廣場大屠殺	（西）東方
姊妹情仇	（國）寶金、樂都
斷腸花	（粵）太平、環球、北京、北河
秋風	域多利、油麻地、香港、新世界、國光
八仙鬧東海	（粵）英京、光明、皇宮
	（粵）紐約、大世界、高陞
白猿太子除陰陽	好世界、第一、新永華
	廣會、母（粵）、金陵、國民
	金華、明星（粵）、新舞台、美麗
	宮、普慶、長樂